京城日報　三月十三日（金）　夕刊
編輯兼發行人　兒島吉治　印刷人　小川三之介
京城府太平通一丁目　發行所　合資會社京城日報社

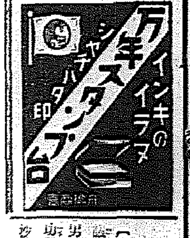

獨總統に對する英の直接訴求失敗す
イーデン英外相、ロカルノ會議に報告

【ロンドン十二日電通】十二日のロカルノ條約國會議において各國代表が情報交換を行つた際イーデン英外相は既に自らヒットラー獨總統に對して直接訴求を試みたことを打明け、但しこの英獨二國交渉もドイツの强硬極まる回答のため殆ど失敗に歸した旨報告した、即ち英外相の報告によれば外相は先づロカルノ條約國會議の前夜イギリス閣議の承認を得て駐英ドイツ大使を招きヒットラー總統に左の如き項目を即時傳達されたいと要求した

一、イギリス政府の見解においては事態の重大性は如何にしても誇張し難いほど極點に達してをり英外相はドイツから出來るだけ速かに和平解決實現に自發的助力を與へることがこの際何よりも最も望ましいことをヒットラー總統に衷心より懇へるものである

一、ドイツが國際平和に誠意ある協力を寄せる用意ある證左としてイギリス外相はヒットラー總統が即時左の手段を採らんことを懇請する

イ、ドイツ全軍をラインより撤退せしむること、但しライン駐兵必要の信條を示すため極めて少數の部隊を殘留せしむることを妨げず

ロ、今後絕對にラインに增兵せざる保障を確立すること、少くとも今後國際情勢の平和招來を圖るため新規條約を締結する交渉を續ける期間だけでもこの保障を斷行すること

ハ、ラインを戰略上特に重要ならしむる如き築城その他の防備工事を廢棄すること

右の懇請に對するヒットラー總統よりの回答は十二日朝ヘッシュ大使經由イギリス外相イーデン氏に傳達されたがその要旨は左の通りである

一、ドイツはラインの駐兵々力の增加を見合はせるであらう

一、ドイツは現在の駐屯部隊を佛白國境線へ移動接近せしめようとする意圖は有して居らずまた移動を禁じてもよい

一、右二項は佛白の軍隊が夫々對獨國境へ移動集中させないことを條件として確實に實行さるべく且つ今回の問題に關する國際交渉の進行期間中引續き確守されるであらう

一、眞の問題解決の途は三月七日の覺書に含まるゝドイツの諸提議を眞劍に考慮することからのみ期待し得ると信ずる

右回答に接したイギリス外相は事態惡化阻止に幾分かの意義を見出し得るも、決して問題解決の緒を右回答中から見出し難いことに大なる失望を感じこれをロカルノ條約國會議へ告白し會議の前途は右報告によつて更に多難なる曙望を加へるに至つた（寫眞は右イーデン英外相、左ヒットラー總統）

佛代表の要請を容る
ロカルノ倫敦會議

【ロンドン十二日電通】ドイツのラインランド進軍の善後措置協議のため招集せられた英、佛、伊、白四國ロカルノ條約國會議は十日のパリにおける序幕會合に次ぎ十二日午後五時五分（日本時間十三日午前二時五分）イギリス外務省に開催された、重なる出席顏觸は左の如し

◇イギリス　イーデン外相、ハリハックス國璽尚書
◇フランス　フランダン外相、コルバン駐英大使
◇イタリー　グランヂ駐英大使
◇ベルギー　ヴアン・ゼーランド

先づ四國代表全體會議を開いて一般討議をなし特にイギリス、フランス間に種々議論があつた結果、フランダン佛外相の要請を容れ

一、ドイツのラインランド再武裝はベルサイユ、ロカルノ兩條約の明文に反する明白なる國際條約侵犯と認める旨を英、佛、伊、白四國一致して嚴肅に宣明すること

一、ロカルノ條約國は聯盟理事會の右事件に關する活動と協力して事態の解決を圖ること

の二項を滿場一致で可決しかくてフランスの第一段の對策たる道義的反獨共同宣言發表の望みが達せられ正式コムミュニケとして右が公にされることとなつた、次いで具體策、善後策考究の便宜上各國首席代表より成る小委員會を組織して事態の詳細なる實情の檢討に移り各自意見を交換し十三日更にこの小委員會を續行することを約してロンドンにおける初會合を終つた

コムミュニケ

【ロンドン十二日電通】十二日午後のロカルノ條約國會議は左の如きコムミュニケが公表された

ラインランド非武裝地帶の再占據はベルサイユ條約並にロカルノ條約の明白なる侵犯を構成するものなることが諸國代表によりて一致承認された、この點を最も簡に宣言することはフランス及びベルギーより右事件につき移牒を受けた聯盟理事會のため役立つであらう、次に右事態につき一層詳細な檢討を便ならしむるために英、佛、伊、白の首席代表は小委員會の形式で會合協議した、この委員會は明日午前も續開されるであらう

獨佛國境に砲聲！

【メッツ十二日同盟】ドイツ軍のラインランド進出と相呼應し國境方面における軍備强化でメッツ市附近一帶は異常の緊張を呈してゐるが、十二日午後獨佛國境附近に轟然たる砲聲聞え浮足立つた市民はスワ戰端開始と大恐慌を呈するに至つた、警察當局は砲聲は附近で演習中のフランス砲兵部隊の放つた空砲に過ぎぬと說明極力人心の鎭撫に當つてゐるが一方ドイツ軍用機の越境頻々たる有樣で國境地帶の人心は恟々たるものがある

事務官に押されず國家大局的な見地を
廣田首相から各閣僚に要望

【東京電話】從來各省大臣は豫算問題その他種々重要問題の閣議において各省事務官の意見に押されて國務大臣として大局上の論議を沒却する傾向あるに鑑み廣田首相は十三日の閣議に於てこれが調整方につき懇談し今後各大臣は各省自體の利害關係よりも寧ろ國務大臣たる地位を自覺し國家大局の見地に立つて意見を開陳されたいと希望し各閣僚もこれを諒とし今後廣田内閣の閣議に於いても根本國策の見地より相當活潑な論議が行はるべくその成行は注目されてゐる

定例閣議

【東京電話】十三日の定例閣議は午前十時半より首相官邸において開會廣田首相以下各閣僚出席（川崎商相缺席）先づ

一、政務官問題
一、官吏身分保障令問題
一、政綱政策問題
一、支那共匪問題
一、大本敎解散問題

などにつき意見の交換を行ひ、支那共匪問題に關して寺內陸相より最近山西省方面に發展せる共匪の情勢につき概略の報告あり、十七日の閣議までには更に詳細の報告をなす旨を告げ大本敎解散問題に就いては潮內務大臣、林司法大臣よりそれ〴〵結社禁止及び不敬罪治安維持法によつて起訴處分に付した旨を報告しなほ從來探り來た當局の態度方針に就いても說明し各閣僚の諒解を求め午後零時二十分散會した

陸軍の國政一新案
廣田內閣の政綱に挿入し實現貫徹すべく努む

【東京電話】陸軍では廣田內閣の特殊の成立過程に鑑み政府において確立天下に宣明せられる政綱政策の內容に關しては多大なる關心を拂ひ陸軍として多年智能を動員研究せる結果を現內閣の政綱政策中に挿入し、もつて國策の實踐を期すべく努力してゐるが陸軍の要望してゐる國政一新の具體的綱要は左の如きものである

指導精神確立

滿洲事變以來日本の國際的地位は著しく高揚し國家として全面的飛躍時代に突入した、しかるに政治經濟その他凡百に亘る機構制度は依然舊套を持し現狀維持の氣風彌漫し消極政策をこととし、今日に至つた、よつてこの際更始一新の氣風をもつて積極的指導精神を確立し國運の發展を期せねばならぬ

國防力の充實

躍進日本の海外發展の原動力たる貿易の振興海外市場の確保等眞に他國の脅威を受けざる國防力の充實を絕對必要條件とする

外交政策確立

國策決定の指導精神確立と國防力の合理的調整とに併行して對外政策の積極的運用が焦眉の問題である

行政機構改革

國力の涵養國民生活の安定を圖るため現行政機構を刷新し各省割據主義を排除、國策の綜合的進展を期すべきである、これがため必要なれば省の廢合を行ふとゝもに國務大臣は國策遂行を使命とする少數者に限定し、さして必要ならざるものは事務官掌の次官級を以てすることを考慮すべきである

稅制の整理

增稅を斷行し經濟機構を合理的に改革し稅制を整理し負擔の均衡を圖ることは絕對に必要である、將來膨脹增大する國家歲出の補塡のために增稅の斷行も亦已むを得ないであらう、併しながら斷行の方法時機程度について愼重なる注意を要し、これとともに不合理無節制なる經濟機構にある程度の合理化を行ひ統制を加へることは國家躍進上不可避であるのみならず積極的强力國策の遂行の絕對的條件とも言ふべきであつてこれを行はずして國策遂行は勿論國民生活の安定は一つの空文と化し終るであらう

政綱政策は十七日に公表

【東京電話】廣田內閣が中外に宣明すべき政綱政策については十三日午前九時四十分定例閣議開會前藤沼書記官長、次田法制、吉田調

特別議會 五月一日召集

【東京電話】特別議會召集期日は五月一日會期は三週間と內定した

樞府正副議長親任式御擧行

【東京電話】天皇陛下には十三日午前八時五十分宮中鳳凰間に出御廣田首相侍立の上、樞密院正副議長の親任式を行はせられ平沼男爵、荒井氏に對し親しく勅語を賜ひ首相からそれ〴〵左の官記を傳達　陛下入御遊ばされた

從二位勳一等　荒井賢太郎　任樞密院副議長
樞密院議長　男爵　一木喜德郎　依願免本官
任樞密院議長　樞密院副議長　正二位勳一等男爵　平沼騏一郎

【東京電話】十三日樞密院正副議長の親任式に引續き午前十時大審院長の親補式を行はせられた
判事從三位勳二等　池田寅二郎　任判事　補大審院長

前官禮遇を賜ふ

【東京電話】畏き邊りでは樞密院議長の辭表を聽許遊ばされた一木男並に大角前海相、町田前商相の功勞を思召され十三日左の如く御沙汰あらせられた

正二位勳一等男爵　一木喜德郎　特に前官の禮遇を賜ふ（樞密院議長の禮遇）
正三位勳一等功五級　海軍大將　大角岑生
正三位勳一等　町田忠治
特に前官の禮遇を賜ふ（國務大臣の禮遇）（各通）

心强く思つた 農振打合會
渡邊學務局長視察談

去る三月六、七の兩日咸北道主催の農山漁村振興打合會に出席、農村振興の强化徹底について訓辭を行つた渡邊學務局長は去る八日羅南を皮切りに會寧、雄基、淸津の順序で北鮮開拓工事狀況を視察して十二日歸城したが十三日局長室で左の如く語つた

咸北の農村振興打合會は實に經驗談や積極的意見の發表等があつて非常に心强い會であつた、打合會が濟んでから各地の工事並に勞働者の活動狀況を視察したが未だ結氷期の爲各勞働者の活動も消極的であるが工事方面は活況を呈してゐる解氷期になると北鮮一帶には一日二萬人以上の勞働者がゐるが、地元で募つてもこれだけは足りないので差し當り二千人位を南鮮地方から希望者から募つて北鮮地方に送る豫定である、本府がその都度送る北鮮移民計畫には關係者は非常に喜んでゐる今は勞働者の大部分は坑鑛に入り地下で石炭を掘つてゐる、これが相當いそがしいやうであつた

大審院異動

【東京電話】池田大審院長の親補に伴ひ左の如く異動あつた
大審院判事　細谷健夫　補大審院部長
東京控訴院部長　岩松三郎　補大審院判事

平沼樞府議長 右翼と絕緣す

【東京電話】平沼騏一郎男は從來右翼一方の巨頭と見られ各方面からその行動に注目が拂はれてゐたが今回一木男の後を襲ひ樞府議長に任ぜられたのを契機として國本社、修養團等との關係を一切斷ち今後樞府議長の重責遂行に專念する決意を固めた、よつて近く右決意を具體的に表現するものと見られる

辯護士法改正 實施は四月一日から

昨報＝辯護士法改正期日は內地同樣來る四月一日からに內定した

警察官支那語講習會卒業式

各道知事推薦の巡査の廿名支那語講習會は一ケ年間警察官講習所で開催十三日午前十一時から同所で卒業式を擧行、池田警務局長が臨席して優等生咸南道の門川巡査に銀時計を授與した、なほ警部補三十名の支那語講習生の卒業式は十四日同樣擧行する

故齋藤子追悼會 京城でも盛大に

東京事變で殪れた朝鮮文化の父齋藤前總督の本葬方法については目下東京において近親者協議中であるが、朝鮮でも故齋藤子爵の冥福を祈るため本葬の日、本府構內の慶會樓もしくは京城府民館で盛大な追悼會を催すことになり、發起者側で準備を進めてゐる

井出大佐

東京輜重兵第一大隊長から第十九師團參謀長に榮轉した井出鐵藏大佐は十六日午前三時五分着「ひかり」で入城二見旅館に投宿、軍司令部を訪問打合せの上午後三時五十分京城發赴任の豫定である

人

◇渡邊學務局長　十二日北鮮より歸城
◇有賀殖銀頭取　十三日夜十時發で東上
◇梅津貞吉少佐（陸軍省軍務局員）十五日午後二時十三分龍山着家族同伴赴任
◇勝村宗藏少佐（朝鮮軍參謀兼本府御用掛）十九日午後三時十四分龍山着々任
◇井原潤次郎少佐（朝鮮軍參謀）廿七日着任の筈
◇原田少將（平壤兵器製造所長）十三日入城天眞樓
◇堀治三郎工學博士　十二日新義州へ

天地玄黃

政綱政策の發表には抽象的文字の羅列を避けるさうな、ソコだよ、文字の陳列館には國民はもうあき〳〵してゐる

◇

國民は見本市でなく、卸賣店を欲求してゐる、いかに見かけは立派であらうと見本市ではね

◇

大藏省に强硬、內務省に穩健の强、さて陣立はできたわけだや、お手並のほどはこれから拜見せうず

◇

君とも臣とも賴む聯盟をフランスは脫退するとある、おまけに數國一緒になつて、お手々をつないで脅迫してやがる

【赤外線】

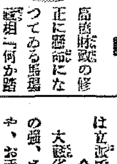

高橋財政の修正に懸命になつてゐる馬場藏相「何か踏襲する政策がありますか」と訊けばしばし考へた末「なにしろ政變以來睡眠不足で催眠劑をのんでゐる始末だ、高橋さんの政策で踏襲するもの、さやうホルモン政策くらゐのものかな」

夕刊六頁朝刊八頁

愚禿頭巾（94）
法敵篇
吉川英治 作　山村耕花 畫

葉隱れの花（三）

『辨圓、山伏のおめえにも、やはり戀はあるんだな』

『ばかを云へ』

『でも、松虫と鈴虫のありかを知りたがつてゐるのは、云はずとも知れてゐる、恩賞の金にありつかうと云ふのだらう』

天城の四郎は、さういふ事を愉快がる男だつた。自分の惡魔主義を肯定してよろこぶのである。

『ちがふ』

辨圓は、首を振つて、

『おれは、知行だの金だの、そんな物は要らん』

『ぢやあ何の爲に……』

『善信の奴に、痛い目を見せてやるためだ。復讐の一つとなるためだ』

『はてね？』

解せない顏をして四郎は、きのふあたり剃つたばかりらしい青い頬から顋をなでた。

『はてなあ……』

『わからぬか。』

『分らぬよ』

『おれの想像だが然しこの想像は外れてゐないつもりだ。――松虫と鈴虫のふたりは、きつと、吉水の法然上人の所にかくれてゐると思ふのだ』

『えつ、吉水に』

『されぼよ』

『どうして』

『――いや、驚嘆はない。けれども、さういふ氣がしてならないのだ。なぜならば、今、女性のあひだで、最も持て囃されてゐる敎義は何だと思ふ』

『法華經かな？』

『法華經も、上流の女性のあひだには一頃行はれたといふが、それは極めて小乘的にだ。もつと、はつきりと、今の社會の女の氣持をつかんでゐる敎義があるぢやないか』

『あ。念佛門だ』

『さうれみろ。庶民から上臈の女まで、念佛に歸依した女性といふものはたいへんな數だ。內裏の女官のうちにも、公卿の家庭にも』

『ムー成る程』

『おれはそこでふと思ひついたのだが、上皇の寵姬が二人までも、御所を脫け出すなどといふのは、容易にできる事ぢやあない。世間では、當然、戀愛だと云つてゐるが、色戀の沙汰なら、二人づれでは走るまい』

『さうも云へる』

『第一、男があつて、そこへ走つたものなら、その男の周圍からすぐ知れる。又、死ぬ氣なら別だが、さもなければ、御所を脫け出したからとて、滿足に添ひとげて行かれるものではなし、いくら戀は盲目でも、有り得ない事だとおれは考へる』

『いや、さうでもないぞ。若い女のことでは』

『まあ、それも疑問があるとしておいてもだ、衛府の役人や、捕吏が、御門のはうへは少しも手を廻してゐない樣子ではないか、それは何うだらう』

『まさか〳〵と思つてゐるからさ』

『それが手落だ』

『手落かなあ』

『お上も、世間の者も少しも眼をつけないその方面を探るとしたら、叡山でもない、高雄でもない、奈良でもない、やはり吉水がいちばん臭いといふ結論になるのだ。――どうだ四郎、ひとつおぬしの自由自在に暗闇を見る眼と足で、そいつを一つ突きとめてみないか』

『ム。やつてもよいが』

『恩賞の金はそつちで取るがいい。その代り、お上へ密告するはうの事は、おれにまかせて貰ひたいのだ』

診療室 治療相談

淋病

初感染者は直ちに治せ
慢性にならぬ內に治る發明療法
慢性再發者は從來の治療に過ちがある
醫師の確認實驗濟みの專門療法で素人が安全簡易に短期に治療が出來る

擔當　東京澁谷病院長　醫學博士　深瀨周一先生

患者　私は長年淋病の內服藥をやつて來ますが未だに過勞や呑み過ぎ等の後や時候の變り目毎に膿が出てとても苦痛なのです

博士　內服藥では淋病が根本から治るものではない。獨逸の有名な淋病學者リレンチン博士が長い間ビヤクダン油を吞ませてゐる患者の小便を檢査して見ると中に淋菌が盛んに繁殖してゐるのを發見したので「內服藥は淋菌を殺す力がないから淋病は絕對に治らぬ」と世界に發表してから、內服藥の信用はすつかり地に墜ちて、現在では學識と手腕のある醫者は內服藥に目もくれず、局所療法と云つて尿道に直接藥を使つて治して終ふ。之れも世界的に認められてる事實だ

患者　併し內服藥は手輕で良いですね

博士　如何に手輕でも人に知られぬと云つても淋病が治らねば水の泡だ。胃腸を害し腎臟から血の小便が出る、皮膚に發疹が出る何にを苦しんで左樣な役に立たぬ內服藥を吞むのか、現在貴君が好い例だ

患者　併し局所藥は尿道狹窄や副睾丸炎を起すと聞いてゐるので今でも使つて見ませんが

博士　從來の樣なものは使用せぬが安心だ。役にも立たぬ殺菌力の薄い液を無理に尿道へ入れる方法も惡いし、藥その物の性質もなつてゐない。誰でも副作用は起きる

患者　急性のうちに治らぬものですか慢性にならずに濟む法は

博士　藥と方法さへ確實なら急性を治すのは容易い事だ。內服藥を吞んだりあれこれと迷つてゐる間に、淋菌の性質として奧へ奧へと一面にドン〳〵殖えて根を張つて終ふ。だから急性の中に局所の手當で治せば、慢性や色々の病苦はない。

患者　膿が出なくなるのに吞み過ぎや時候の變り目に再發するのは何故ですか

博士　慢性になつたからである淋菌は、小便の通る道の周圍を取卷く無數の目に見えぬ小さい袋や曲りくねつた極細い無數の管の中の深い處に入り込むもので、さうなつたら浴びる程內服藥を吞もうと、ありふれた局所藥を何百本何千本使つた處で、中に居る淋菌は金輪際死にません。死なゝければ時にふれ時にあたつて盛んに活動する。之れが再發の原因です。

患者　成る程はつきり判りました是非必ず効く局所藥はありますか

博士　內服藥が駄目と判つてから醫者は頭をひねつて局所藥を作つて見たが、深い所に屆く樣な藥は殺菌力弱くて物にならず、殺菌力が强いものは深い處に屆かぬ。つまりあちら立てればこちら立たぬの譬の通りなのが從來の局所藥なるものゝ有樣で、仕方なしに舊藥や新入藥にして形を變へて見ても、藥の力は强くならず再發で、不快不便を與へる醫者としても誠に遺憾の極みであつたのである。

患者　醫學は進んだと云つても治療は駄目ですね

博士　所が必要は發明の母と云ふが、東京吉原病院の病院長として名聲嘖々であつた佐藤榮先生が在任中不撓不屈の研究の結果一千倍に薄めても五分間以內に淋菌を殺す强烈な殺菌力を、特殊な方法で尿道の奧深くに迄屆かせる藥を發明されたのだ。

患者　吉原病院長の苦心發明は如何にも淋病に相應しいですね

博士　その藥は現在私の病院で使つてゐるプラオンギン・ケンゴールで效果は例外なく最大である。十年十數年の慢性の全治數年のものなら月餘に亘らぬ驚く可き効果で、數年小便の淋糸の濁りの取れぬのが二旬から十日ならず淸澄になつてゐる。こんな例は無數にある。偉大な發明である。

患者　急性には効かないですか

博士　急性には急性專用が出來てゐる。發病して四五日なら一週間もかゝらず從來から慢性專用を三四回使つておけば絕對再發しない。內服や色々の方法で見す〴〵慢性にしたり何日迄も再發に苦しむのは實際不甲斐ない事だ

患者　それ程良く効くなら手當も相當六ケ數でせう

博士　方法は頗る簡便で時間は一回二分ですむ。それでゐて副作用の起る事がない。職業に就職の外はない。時間の問題ではない。

患者　私は多忙で每日治療して貰へませんが

博士　來れぬ時は自宅でも心配なく出來る。貴君のは相當面倒な慢性であるが心配はない。根本的に治る事を請合ふ

藥價最低廉で最大效果

醫學博士西鄕一郞先生御推獎のプラオンギン・ケンゴールは從來の內服や一般注入藥と全然性質の異なる獨逸の專門藥で全治者の體驗による確實な效果の藥である。然も藥價は低廉で絕對に安全に副作用なく素人にても使用が容易である。如何がはしき內服藥等を捨てて直に利用されよ。一生幸福を失ひ金錢の浪費をする勿れ。

代用藥品ニ注意
本劑は研究藥ですから類似品代用品は絕對ありません。御購求めには東京製藥合名會社製品プラオンギン・ケンゴールと特に御指定あつて他品を御求めなきよう。

全國藥店ニアリ
品切れの時は直接總代理店へ御注文下さい。代引、振替何れにても御便利な方法で

定價　特器及藥一円九十錢　二五瓦入三円八十錢（五十回分一回七錢五厘）　五〇瓦入七円（百回分一回七錢）　七〇瓦入十円（百六十回分一回六錢）

無代　西醫學博士著「淋病の絕對療法」を讀めば治療の根本が判る至急總代理店へハガキで御申込下さい

總代理店　合名會社　河原商店　東京市京橋區通新町十三番地　振替東京三五〇一九　電話三田（一一六八六）（一一八五）

大本教幹部らの起訴命令を發す

けふ司法内務兩省で決定 同時に解散命令出づ

【東京電話】大本國家們造を唱導した邪教大本教總統出口王仁三郎(六七)以下八名に係る治安維持法違反並に不敬罪の司法處分は十一日より司法大臣官邸に於て林法相、岩村刑事局長、德永京都地方檢事正等が鳩首協議を續けた結果、檢事正の意見通り起訴理由を可とし十三日午前十時三十分岩村刑事局長、長島次官の總閲を了し林法相の決裁を經て正式に起訴命令を發した、斯くて同日の閣議開會前、林法相は岡田首相に對し事件の内容について報告をなした、同時に内務省より大本教解散命令が發せられた

先づ起訴八名 關係團體は結社禁止

起訴者及罪名左の如し

治安維持法違反及不敬罪
大本教總統 出口王仁三郎(六七)
同右 總務補 高木鐵夫(五三)
治安維持法違反 人類愛善會副會長 吉野光俊(五?)
同右 皇道大本會計部長 中村純一(五?)
同右 總務 櫻井同吉(?)
同右 總務部長 井上留五郎(六?)
同右 總務補 東尾吉三郎(五?)
同右 本部主事 岩田久太郎(五?)

大本結社禁止團體左の如し

皇道大本 ▲創立、明治三十五年舊一月元旦と稱す▲役員 總統出口王仁三郎、教祖出口直、總統補出口澄

更始會(大本の指導團體)▲創立大正十三年二月▲役員 總裁出口王仁三郎、會長出口宇知麿

人類愛善會(信者獲得の外廓團體)▲創立大正十四年六月▲役員 總裁出口王仁三郎、會長出口宇知麿

明光社(藝術團體、即ち藝術を通じて大本を宣傳す)▲創立昭和二年一月▲役員總裁出口王仁三郎、社長大深浩三

昭和青年會(大本運動の前衛部隊)▲創立昭和六年九月▲役員 總裁出口王仁三郎、總裁補出口宇知麿、會長出口日出麿

昭和坤生會(大本運動の後方部隊で婦人團體)▲創立昭和七年十一月▲役員 總裁出口王仁三郎、會長出口澄

大日本武道宣揚會▲創立昭和七年八月▲役員 總裁出口王仁三郎、會長出口宇知麿

昭和神聖會(政治的行動團體)▲創立昭和九年七月▲役員 統管出口王仁三郎、副統管出口宇知麿、同内田良平

祭場は破壊 更に五十餘名の處分

【京都電話】右の如く不逞不當の邪教大本教主出口王仁三郎(六七)等首腦中八名に對しては起訴決定を見、更に殘り五十六名も相次いで起訴されることとなり一味の剿滅を期することとなり、また内務省から斷乎解散命令が發せられたが適用條項は治安警察法第八條第二項の安寧秩序を保持する必要ある場合においては警察官は……運動若くは團衆を制限し禁止若くは解散し……に準據したもので、この命令書は京都中京刑務所に起訴收容中の王仁三郎に手交され、ここに妖教大本教は完封されるに至つたこれと共に拔本塞源の方針のもとに最後的大鐵槌として全國一千二百を占める大本施設分院支部に亘り大警官隊により破却命令を發し解散命令書は王仁三郎に手交された、これがため嚴重警戒を極めた

行政執行法 第五條第一項の適用を見ることとなり、命令一下邪教の本據は一擧潰滅することとなつた、中には既に自ら解散したものもあり、建物破却はその如何に拘らず斷行され、個人所有となつたものは祭壇のみを破棄するにとどめるが、その大部分は王仁三郎の個人の名儀となつてゐるため目下當局で研究中で恐らく直日、八重野等王仁三郎の妻女に保管を命ぜられることとなるものと見られてゐる

宇知麿にも起訴命令

【東京電話】大本教事件の首魁出口王仁三郎(六七)以下八名は十三日午前十時半正式に起訴され直ちに豫審へ廻附されたが十三日夕刻王仁三郎の養子である大本統理補出口宇知麿(三四)の治安維持法違反に關する豫審手續を完了し司法大臣より起訴命令が發せられた

皇道大本の美名 内實は不逞を企つ

司法省當局から聲明を發す

【東京電話】大本教事件起訴について司法省では岩村刑事局長談の形式で左の如く聲明した

出口王仁三郎を首班とする大本教はその教義不穩に亘り我が國體に反するものあるため、大正十年これを檢擧致しましたが、當時は治安維持法がなかつたため刑法不敬罪として起訴しましたが、昭和二年五月控訴の判決を受けるに至つたのであります、しかるに上告中大赦令が公布されたが、その後出口王仁三郎は少しも改悛の情なく表面皇道大本教なる美名を掲げその實窺かに不逞の意圖を有し、神意に假託してその意圖を實現せんと企てるに至つたので、さきに昭和十年十二月八日以降出口王仁三郎外五十數名を檢擧し、爾來地方裁判所檢事局並に京都府警察部において慎重なる取調を行つた結果、出口王仁三郎及び幹部一名に對し不敬並に治安維持法、その他の幹部六名に對しては治安維持法違反の嫌疑あること明白となつたので、十三日京都地方裁判所檢事局において起訴豫審請求致しました、その他の被疑者は目下取調べておりますが近く處分決定の見込みであります

醫者に誠意があれば誤診に責任なし

選擇者の過失なり けふ京城覆審法院で判決

一人娘を醫者の誤診から失つたと訴へたところ「醫者は誠心誠意で全努力を傾つて診療に從事すれば、その結果がどうあらうと、責任はない、その醫師を選んだ人の責任である」と十三日判決を下された、昨年六月七日京城醫師李某氏の一人娘香代子さん(當時七歳)が風邪氣で發熱、かかりつけの某醫院主にみてもらつたところ「大したことはない」と風邪藥を與へたが九日午後再診の結果、猩紅熱と判り、李氏さんは驚いて直ちに順化病院に入院させ八方手をつくしたがすでに手おくれで十日午後四時香代子ちやんは死んだ、

これは醫師が注意を缺ぎ、しかも處置が妥當でないのであるといふ理由でその父は金一千圓の慰藉料請求を提訴した、京城地方法院では原告の敗訴となり直ちに控訴、覆審法院でも十三日小松裁判長から控訴棄却の判決が下された、その理由は次の如くである

學識經驗技術に關して比較的優秀ならざる醫師の診診の結果、患者の死亡したるときは、その醫師が自己の全智識全能力を傾注して診療に從事したる限りこれが死亡の責任は一に醫師の選擇を誤りたるに胚胎するものとして選擇者の過失に歸すべきが故に結局患者自己の災難と諦める外はないものである

鎭海驅逐隊 警備巡航

軍事思想普及に努む

鎭海要港部所屬第二十六驅逐隊「栂」「蓮」の三艦は朝鮮沿岸警備のため來る二十日鎭海出港、麗水、濟州、木浦、麗水等を巡航し四月五日歸港の豫定であるが、高橋中佐司令の下に軍事思想普及宣傳のため一般官公吏學生等も乘艦せしめ、且寄港中は地方民に拜觀を許し、航空隊司令官丸中佐の國防に關する講演その他映畫會等を催す豫定である

傷には ペルメル

國防婦人會 傷病軍人慰問

國防婦人會京城聯合分會では去る陸軍記念日に龍山衛戍病院講堂で傷病軍人、戰死者遺族達に入院患者慰安のため少女の舞踊をはじめ音樂等非常な歡待につとめ非常な感興を與へた

給水管破裂

十三日午前五時釜山行「ひかり」が大田驛で機關車の給水を行はんとしたところ給水塔の給水管が破裂して給水不能となり機關車を取り替へて同列車の運轉を行つた

團體往來

▲大邱師範原光雄氏ら四十五名仁川經由十六日午後一時十二分入城十七日夜半頃へ ▲奉天浪速高等女學校 東記文平氏ら百十八名十七日午前十時五十分京城通過内地へ ▲日本旅行協會安東案内所主催内地視察團二十名十八日同上

サルコリイ翁

【東京電話】我樂壇界の恩人アドロフ・ザルコリイ翁はかねて病氣のため聖路加病院に入院加療中の處十二日午前九時四十分逝去した享年六十五

全般天氣豫報(14)

黄海 京畿 忠南北 北乃至西の風 晴れたり曇つたり
全北 全南 〃
慶北 慶南 〃
平南北 北乃至西の風弱く 〃
咸南 江原 北乃至西の風 〃
咸北 北乃至西の風 始めは曇後には晴

低氣壓は昨夜の中に半島を横斷して日本海に拔け今朝は城津の南東方海上にあつて七百五十二粍を示してゐます。此の爲昨頃全鮮に降り殘いた雨、雪は相當多量で北部で十數粍中部で二十數粍南部では五六十粍にも達し近頃珍らしい大雨であつた。今朝は内地は大部分雨となつて來ましたが朝鮮は南部の所々が雨北鮮の一部に雪の外曇天かかつてゐます。支那は滿洲で未だ小雪の所もあります。京仁地方及平壤では濃霧がかかつてゐます。鮮内氣溫は雄基元山及中江鎭が僅に氷點下の外は總て氷點以上で漸く春は兆して來ました

京城地方 今晩曇り 明日晴一時曇
仁川地方 【今晩】西の風曇一時晴【明日】西の風晴れたり曇つたり
京城溫度 (十二日)最高六度二分最低零度(十三日)正午一度九

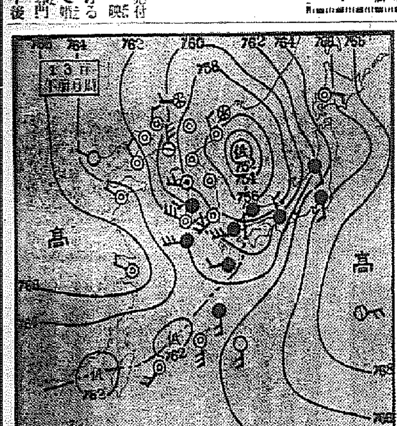

兒童愛護

來る五月二日から八日まで朝鮮社會事業協會主催本府後援で第十回兒童愛護週間を實施するが週間内の催し物については十二日午後二時から各關係者が本府第四會議室に集まつて協議した結果既報の如く兒童のためになる映畫、ラヂオお話の外に兒童の健康診斷を行ふことになつたがこの外に本年は特に各驛發の動物園を五日間位無料で開放(例年は一日だけ)し、乳幼兒審査會を開いて優良乳幼兒には今井田政務總監からメタルを赤ちやんに贈ることに内定した

偽造紙幣續出

「一五」「五四三二一」とある記號番號に注意せよ

既報の如く偽造十圓紙幣が盛んに各地に現れて銀行當局をはじめ各署で大いに活動し、すでに多數を發見したが、實に巧妙を極め當局を手古摺らしてゐる、偽造紙幣は主として黄海道を中心に京畿、平南道にも可成り行使されてゐる記號は「一五」番號は「五四三二一」となつてゐる

文學女性 ゆすらる

京城鍾路警察署高等係では數日前から京城府會員朝鮮文壇社員李學仁(二)を檢擧取調べてゐるが同人は女流作家某氏に近付き金品をゆする一方多額の金を提供させ… (以下判讀困難)

漸く解氷期に入り 線路、石の災厄

麗水行きは一時運行絶ゆ 大邱慶州線にも大石を發見

十二日午後一時半頃、光州發麗水行列車が麗水、萬興間の進行中前方に落下してゐた大さ一・五立方米のをはじめ五個ばかりの岩石に乘り上げ機關車は脱線、十三日午前十時迄運轉を杜絶さしたて局發バスで旅客を輸送した ◇ 十三日午後九時五十分頃大邱發浦項行列車は慶州、金丈間で線路に岩石の落下してゐるのを發見危險を免れた

滿洲國の植樹節に卅五萬本贈る

善隣へ朝鮮の心盡し

滿洲國では二年前から毎年四月廿一日を植樹節と決めて滿洲全土の綠化運動を起し、好成績を擧げてゐるが、記念植樹の先驅である總督府では植樹節に敬意を表し、さらに全滿綠化の大事業を心から聲援する意味で、新しい試みとして來る四月廿一日の第三回植樹節に用ふる樹苗の一部として本府林業課から三十五萬本を寄贈することになつた

この樹苗の主なるものは「テウセンカラマツ」「ノニレ」「ネグンドカヘデ」「テウセンヤマザクラ」「マンシウアンズ」「テウセンマツ」の種で、いづれも滿洲の土質に適して好く育つ樹苗のみを選び、三年から六年の木で主に新京以南に植樹される筈

武德會有功會員千二百名

武德會朝鮮本部では本年度有功會員を左の如く選定、大日本武德會に申請有功章を授與することとなつた、これで鮮内武德會有功會員は總て千二百名を數へるに至つた ▲一等有功會員四名▲二等同二十名▲三等同七十三名▲四等同六百九十五名 ▲計 七百九十二名

洋裁講習院作品展覽會 (京城長谷川町洋裁講習院)

講習院生徒さん達の製作品展覽會は第二回目を十三日から三中井ギャラリーで開催、會期は十七日まで、好評で男女の觀覽者がつめかけごつたがへしてゐる

哀れ、孫可愛いさに 二人生不動の慘事

孫娘を救はんとして祖母も共に燒死 オンドル焚きから着物に火がついて

京城蓬生町一四ノ二金日鉉氏の宅では、同女の長女金敬順さん(三)が、十二日午後六時頃自宅溫突に火を焚いてゐる中火がチマに燃え移つたが、細い紐の結び方が頑確なため衣類を脱ぐ間もなく、全身火達磨になつて悲鳴をあげながら倒れるので、傍に居た祖母崔蓮善(六二)が、驚いて見ると、前記の様な有樣だから、孫可愛の一心から祖母は自分の危險も忘れて燃える衣類を脱ぎかけた途端その火で裂きの爲め餘り間違をしたばかりで火炎に塗ふて無慘燒死した祖母と共に倒れた、居つた金日鉉氏の妹金善淳さんが驚いてこの有樣を見て、仰天して隣家に助けを求め、急いで南大門通セブランス病院に入れ、應急手當をしたが、何分の重傷で手のつけ様もなく、祖母崔蓮善は午後九時頃、金敬順は午後十時半頃絶命した

二三五仲海道東妻李中海さん(二九)は十二日夜些細な事から夫婦喧嘩をして家出、李君は喧嘩するぢやなかつたと後悔しきに十三日鍾路署へ搜査願

新婚、御用心の事

お揃ひで出かける家を狙ひ盜んでまはる罪な罪

多數の合鍵を持つて、新世帯の若夫婦が出かけた留守宅に侵入し、新婚早々の新しい品を盜む罪な泥棒、自稱職工南大郎生れ永樂町一二三居住朴明德(二?)は十四五歳の小僧風な連中を部下として動かしてゐた、新婚早々の家庭を見付けては、部下に張番を命じて、晩酌、買物散歩等に揃つて出掛ける隙を狙ひ、巧に合鍵を使つて衣類洋品等を盜み取つてゐたが、十三日午後

警備の犬と鳩

更に發達增殖を圖る

朝鮮軍警備犬協會本部では設立後各方面の後援を受け、各團の軍犬も續々整備し、今秋には國境警備隊の強化に努める筈である。一方民間で飼育の仔犬の誕生の申込等があるため朝鮮軍司令部傳書鳩部では一般の希望に合せに關してゐるが業務の整理上龍山郵便局へ近く向管に電話を架設することになつた

女房やーい 京城鍾路署

ラヂオ 今日

六時少年音樂講座(東)海軍軍樂隊▲六時二五分基礎英語講座(東)村岡博▲七時三〇分科學趣味講座(東)瀧本或二郎▲八時謠曲(東)神田松鯉▲八時三〇分この花館より(大)堀江演舞場より中繼 坂長十郎外

アイスクリーム ケーキ 冷凍機 京城府南大門通二丁目 岩谷冷藏株式會社 京城出張所

生徒募集 男子 女子 宮崎縣都城市 共立高等商科學校 ▲本校ハ本邦唯一… ▲内地留學ノ最好學校 ▲卒業生ハ就職紹介ス ▲詳細ハ規則要郵券到着

當社京城支店主任林菊次郎殿豫而病氣ノ處三月十二日死去致候間此段謹告仕候
昭和十一年三月十三日
京城府南大門通三丁目 株式會社 福田又商店

甘くて飲みよい セキの水藥
○かぜのたんせき
○小兒百日咳
○喘息のたんせき
其他
○一般たんせき
有名藥店にあり
種類 金三十錢 金五十錢 金一圓
祛痰 鎭咳液(チンガイエキ)
發賣元 ㊂ 大阪市東區淡路町 丸石製藥合名會社

配給所及び連鎖店募集。
朝鮮電球販賣株式會社は東西電球株式會社の朝鮮に於ける販賣會社で御座います、東西電球株式會社は吾が國電球製造會社の精鋭十四社が打つて一丸となり製造に販賣に統制されて創設された一大會社であります。
詳細なる說明書は配給所又は連鎖店の御希望により御申込み次第御送致します
京城府永樂町二丁目七十六番地 朝鮮電球販賣株式會社 電話本局三五五五番

京城府長谷川町一一二(朝鮮ホテル前) 中村耳鼻咽喉科 醫學博士 中村萬里 電話本局(2)三三八七番

武田産婦人科病院 新築開院 四月一日 武田産婆學講習所 京城府長谷川町(朝鮮銀行横) 醫學博士 武田正房 電話本局(2)四五四五番・四一三七三番

生徒募集 昭和工科學校 ◇學科 土木、建築、電氣(晝夜間)鑛山、機械(夜間) ◇入學資格 高等小學卒業程度以上 ◇修業年限 二ケ年 ◇入學試驗 三月廿八、廿九、卅日 ◇願書締切 三月二十六日 ◇規則ハ郵券封入 寄宿舍アリ

ガラス ヤマサ スガタミ 京城本町 三田政

朝鮮地圖販賣元は(型録進呈) 京城長谷川町 小林又七朝鮮地圖部 振替京城三八〇〇番 電話本局五〇二三番

桃屋の桃とびわの鑵詰

養鷄 初生ひな優良系安價分讓 カタログ定價表案内無料 廣島市横川町 三橋種鷄場

外科花柳病 特設肛門病科 テアテルミー レントゲン科 京城旭町一 島崎病院 電話本2736

本店 京城府南大門通一丁目十四番地 電話本局(2)二六一〇・五番
株式會社 漢城銀行 專務取締役 堤永市
支店 京城南大門、同東大門、同西大門、同本町、水原、驪州、大田、永同、大邱、釜山、開城、延安、平壤、平壤大和町支店、裡里出張所

ボンタンアメ 春

殘る三道會の三樣態

産組論で斬り込む
角ッ米格下でも押し問答
五日目の慶南道會

【釜山】慶南道會（第五日）は十二日午後一時十五分開會先づ谷議員（昌原）から前日の質問で用語上不十分の點があつたと失言を取消しついで坂倉議員（統營）も前日の第一讀會の質問に於ける用語について腑に落ちない點につき松本内務部長と押問答して議事日程の一讀會に入り

▲芳鶴根議員（河東）道内に於ける公醫の配置數は不足で道民の保健施設に不十分を免れず當局は保健衛生施設の完實を期せられたい、農村に於ける衛生狀態の改善のために根本方針をとられたい

と衛生施設の強化を高調した後砂防工事の實狀を詳論し道税附加税の實施による歳入増加を圖つては如何と質疑、難問衛生、武田地方課長よりそれ〴〵答辯あり、議題の審議は和やかに進行し

▲金東圭議員（東萊）産業組合は公共團體であるか或は私益團體であるか、當局は確定的ではないが公益團體として取扱つてゐると說明されたが前日坂田議員は質問の際に企業體であるとの見解を有し鹿を指して馬であると馬を指して鹿であるとの判然せぬ議論に終つた感しながら本員は産業組合が學說の如何は知らぬが事實によつて見れば組合員の福利を目的とする團體であり從つて企業體と解釋するものである、故に産業組合の根本義に於て經濟機構である以上當局は今少し勉強されんことを希望する

と諸々と産業組合論を繰し立て坂田議員の質問の點に利益團體の討議ありと付度し臆測するや議長より注意されながら質問を續行し

▲第二商業學校は創設十年常に入學難を續け本年の如きは百名募集に對し五百六十名の志願者ありと聞く、入學緩和をはかるため同校卒業生の篤志家が一萬圓寄附をしてもよいと希望してゐるが當局はこれを受入れる意向を有してゐるか

と質疑しこれに對し乾産業課長より産業組合の定義に關しては前日說明の不備の點があつた

と專說的に詳細說明を與へついで坂本學務課長より入學難緩和の實狀につき說明し

▲金性洙議員（咸安）農村運動の目的達成は中堅青年の養成、文盲退治に關する處多し積極方針をとつては如何農村婦人の自覺に關する計畫があれば說明されたい

▲武田地方課長　農村振興に關し中堅青年の養成、文盲退治は勿論女子の勤勞運動の必要は當局でも大いに認めてゐるが經費の都合にて十一年度は女子教化のため七百五十圓を計上今後漸次此の方面に努力する方針である

▲手塚清議員（蔚山）本道は以前蔬菜栽培に常に努力を求めし他道の追隨をゆるさなかつたが五年は他道に比し常に低位にあるこれは産米改良の不徹底と當局の施設に欠ぐる點が存する結果ではないか

▲乾産業課長　産米改良に關する慶南米格下げのご質問であるが當局としては産米の品種改良の實行方法について嚴密計畫を樹て目下大いに努力し既に良好の成績を示めして來つゝある現狀であり大阪市場に於ける角ッ米の格下げは絶對的の相場ではなく其の時の産米の品質に應じて上下するものであるから今後の品種改良によつて好轉する自信がある

と應答して五分間休憩三時十五分再開、直ちに我妍潤議員質問、乾産業課長との間に應酬を重ね終るや前日議案撒布その他で鬱り出した松本議員（金海）發言を求め又も道當局の不誠意を鳴らして大聲叱呼し議場先矣裡に騒擾運動に觸れて質問を續けた後二三議員の質問について議長より議事進行を諮り第一讀會を終り歳出、教育、土木、勸業の三部制委員會を設けて討議し十四日委員會審議の報告を行ふ事になつて午後五時散會

道廳舎復舊を先議
追加豫算案を可決
十一年度豫算は教育費で論戰
休會明け黃海道會

【海州】休會明けの三日目黃海道會は十二日午前十時五分開會日程を變更して道廳舎復舊費追加豫算を上程、小笠地方課長の說明があつて讀會省略で原案通り可決した

▲これに對し佐々木内務部長外關係參與官それ〴〵答辯し

▲吳先錫議員（松禾）農村振興に關連して義務教育制度にしては如何又現在の教育機關擴充の腹案はないか

▲田中學務課長　義務教育の實施は經費問題で到底實現困難であるが目下一面一校元實の途上にあつて極力擴張を圖つてゐる

と、更に義務教育で押し通さの上に議長農村振興運動の適切な施設を說明し田北政治議員（鳳山）沙里院は市區改正下水暗渠上水道の必要を力說して質問し午後零時休憩、一時半再開佐々木内務部長より昨年度の建議案の實施狀況を報告し

▲李承九議員（金川）農村振興計劃の記帳は田舍のものには困難である點しては如何

▲相川農務課長　極めて簡單の記帳で指導部落に必須缺くべからざるものである

▲閔奎福議員（信川）毎年二千名の普通學校兒童收容難を如何にするか産業よりも教育を先にすべきである

▲佐々木内務部長　決して教育を輕視してゐるのではないが補助の關係もあり思ふやうにならぬは遺憾

と問答し閔議員は何學級增加を力說し朴議員（長淵）も農村振興その他について質問して最後に大衛島の漁港修築を迫り、岩永土木課長より施設計畫を說明し四時二十五分散會

傍聽席から

休會明けの道會に發言泣き時雲低迷▲甥頭災復舊の追加豫算を提出したが議威を挿ふ議員もなく流石火事には參つて無難にパス▲山間地帶選出の宋議員は海州の上水道擴張を國庫に攻撃し▲村振興運動は根本的に誤つてゐると皮肉り知事から面一本▲李承九君が參與官の答辯に滿足しと叱りつけ▲午後は佐々木内務の昨年の建議案實施狀況報告の道譚問題で一揉め▲甲議員必要なしと通ぶれば乙議員は必要ありと爭ひ議長任せの仲裁は議長のお手際みごと▲豫算に觸れぬ態のない質問續出で傍聽席も議員も居眠り而案なく▲黃州李案根議員脱線して盛んに豫算外を無軌道に走り郎議長たまりかねて一喝▲副議長の張大壁君昨年は一度も議長席に着かなかつたが今回は二日目午後三十分間納つて副議長の存在漸く顯然したが僅か三十分間で一問題持上つて郡議長と交替▲かうした三日目の道會情景を駄句るものもあり▲〇〇〇またとつぱなに足を出し▲道歳は俺が料理の顏ばかり▲見渡せばいづれも同じナスカボチャ▲土産物今から出すは田舍者▲官選は辛の様な方ばかりか

今や殘骸の五十四糎大氷層

【平壤】實に五十四糎てふ最高の氷層を誇つた大同江も最近の暖氣で漸次解けはじめ既に大同橋下手はすでにすつかり清澄な水面を現し三月の陽光を映してゐるので平壤署では上手結氷中の渡河を十二日以來禁止した（寫眞は殘骸をさらす氷塊）

大同江解けはじめ春色しきりに動く

賦役令改正要望
お預け意見て最後を飾り
平北道會幕を閉づ

【新義州】最終日の平北道會は十二日午前十一時開會、道政全般に亘り意見を陳述することになり

▲張驥植議員（龍川）内地人官吏の加俸撤廢より朝鮮人官吏の俸給増加が必要である、來年は道捕物加工々場を設け、密輸難に對する滿洲國税關の過度の取締行爲をなくすやうにしてほしい、生田知事時代博川郡下の龍田面十町歩を五山學校の永久維持の意味で同校に無償貸與したのを今年個人に貸附したのは教育政策上妥當でない

と述べつぎに田應福議員が賦役税と火田民保護指導の服務を要望し、洪在璣議員（龍巖）は朝鮮人義務教育の實施國行賦役の廢止を論じ之に對し議長より詳細說明があり賦役令改正に對する意見書を本府へ提出することに滿場一致で決定して休憩二時再開李寿暻議員（厚昌）は國境警察機關の普及に關する意見書を提出し日程議事外三四議員相ついでそれ〴〵得意の辯を揮ひ道會の最終を飾り四時和氣靄々裡に第四回平北道會の幕を閉ぢた

死牛を盗む
三八組豚箱へ

【大邱】府外玉浦面金興洞牧畜業者の方では去る九日午後四時頃牛が斃死んだので附近の埋却場に埋めたところ、たま〳〵同面鑑谷洞李長植（三）金應伊（三）金且道（三）の三名がこれを掘り込み食用にすべく同夜十二時頃こつそりその死牛を掘り出してかついで歸る途中を派出所巡査に發見され牛箱ならぬ豚箱に叩き込まれた

神經衰弱者
署長らを走らす
强迫觀念にかられ
定州署員一杯喰ふ

【定州】郭山面[illegible]洞六一八番地[illegible]道（三）は去る十日郭山市場より歸途中、路面の[illegible]で二名の男に襲撃されたと[illegible]駐在所に申出た、急報に接した定州署では三警察署長以下署員總出動で現場に急行犯人を嚴重搜査すると共に被害者を取調べたところ彼は最近極度の

沙里院も大潤ひ

【沙里院】暮春の雨を待ちすつかり乾燥しきつた沙里院地方一帶に十二日朝來終日相當量の降雨ありこれで懸念された麥作の如き

待望の春雨で
水飢饉解消か
給水制限に惱む統營邑民
雨よ降れ〳〵と祈願

【統營】既報約三ヶ月間に亘り降雨なく井水は勿論上水道の貯水量減じ給水制限となり更に十一日から（毎日午前七時から同十時まで）（午後四時から同六時まで）朝夕二回だけの給水に制限され邑民大恐慌を來たしてゐたところ十二日午前零時から降り出した雨は午前七時まで十ミリの量に達したほど降りきこの慈雨に水飢饉は逃れるものと豫想される一方麥作物にも大潤ひで一般は大喜びである

やつと蘇生し又極度に涸渇の井戸水も當分心配無用となつた

元山地方は大雪
十二日夕方までに四糎積る
寒氣もブリかへす

【元山】陳雪が往んでゐた際にも春は暖く今日この頃元山地方は黃海にはびこつた七百五十八ミリ内外の低氣壓が東に向つて雲を張りぎり込んだため十一日夜來曇天となり十二日午後零時十分頃から雪となつて同六時には四センチ積りまた降り續いてゐるがこの雪は十三日午前中降り續き午後からお天氣になると共に西の風となり寒氣をブリ返すと測候所は打診

釜山地方も蘇生

【釜山】雷雨後と共に釜山地方は十一日夜來、しめやかな春雨が降りしきり、乾燥しきつた大地は腹に慈雨に潤ひ畑の麥も生色をみせてきた

怪盗就縛
平壤署の手柄

【平壤】去る二月九日午前二時頃府内西門通り海産物商永興商會に怪盗が侵入し現金二百九十五圓と小切手三百圓を窃取逃走した事件あり、以來平壤署では嚴重犯人搜査中のところ、最近黃林里李[illegible]（三）といふ窃盗前科一犯の男が金使ひが荒いので引致取調べたる結果、右事實を自白した、餘罪ある見込み

清州醫院のボヤ

【清州】十二日午後零時半頃、道立清州醫院藥局から出火、職員及び在院患者の敏捷な活動で大事に至らず鎭火したが、原因は藥局室に置いてあつた煖爐から傍のキハツ油に引火したもので損害は數百圓の見込み

神經衰弱者で強迫觀念にかられ虚僞の申告をなしたると判明した

悪染屋ご用
古巢に舞戻り

【平壤】平南龍岡郡金谷面牛登里李錫坤（三）は昭和六年以來府内倉田里二〇番地において染物工場を經營してゐたが最近商賣が思はしくないので惡心を起し府内より約四百五十圓の染物を引受け逃走を圖りましたので行方を搜査中、十日當里に舞戻つてゐるところを手配により龍興署に逮捕された

神社不參拜
圓滿に解決
殘る崇義女學校も
代表者の更迭認可

【平壤】神社不參拜問題で緊張を續けてゐた崇實專門學校、崇實中學の兩校は過般圓滿解決を見て殘るは崇義女學校のみとなつてゐたが、同校でも前記兩校同樣の方法により校長代理事務取扱者を人選し學監金承涉氏を選び道の承認を求めて來たので、當局では十二日認可すると共に設立者V・I・スヌーク氏（鮮字梁）金承涉氏を招き今後の行動に注意し、さしもの不祥事も圓滿解決するに至つた

材木専門の大泥
ぬすみも盜んだり
半年間に千二百圓

【平壤】昨年十月以來府内材木商を荒し々々と盜難事件あり平壤署では嚴重となり犯人嚴探中、昭和九年三月廿六日平壤刑務所を出所して以來一定の職なくブラ〳〵してゐる府内倉田里生れ住所不定金龍成（二）の擧動が怪しいので十日本署に引致嚴重取調べをなしたところ昨年九月二十八日府内山手町二八家具商山本信次郎氏方の倉庫に侵入、楢ベニヤ材二十五枚（四十八圓）を窃取しこれを二十五圓に賣却したのを手はじめに前後を踏み十回檢擧されるまでに前後二十三回、材木約時價一千二百圓の犯行をなしたことを自白した

辻强盗捕る

【平壤】平南陽德郡大淵面[illegible]方に來客中の黃海道谷山郡[illegible]（二）は去る二月十六日同郡東陽面市場に買物に行くべく大淵面と[illegible]面の境界線の峠を通行中、[illegible]が現れ同人を强迫し現金四十圓を强奪逃走した事件あり、所轄陽德署では嚴重犯人搜査中のところ、東陽面新興里一四八[illegible]（二）の擧動不審を抱き引致取調べたるところ金に窮し右犯行をなしたことを自白した

普校生の刃傷沙汰
ナイフを揮つて友達を刺す
大同郡兄山校の不祥事件發覺

【平壤】平南大同郡南兄弟山面兄山公立普通學校六年生吳在俊（[illegible]）と吳貞俊（[illegible]）は去る七日午後三時頃學校より歸途、口論をはじめ吳貞俊は所持のナイフをもつて吳在俊の腹部を刺し全治一ヶ月の重傷を負はせたことを十日大同署で探知、近く兩名と保護者を召喚して取調べを開始する筈である

昌城の殺人犯
雇人と判明
朔州で逮捕

【新義州】既報昌城郡[illegible]の殺人犯人は[illegible]

兩道警官武道試合

【咸興】昨年から開始された咸南咸北兩道警察官の對抗武道大會は來る二十二日咸興武德殿で開催

全北の早魃
これで緩和

【全州】水飢饉になやんでゐる全北地方も二十五日振りの春雨に惠まれた、十一日夜より曇模様となり十二日の朝から大雨ではないがシト〳〵と降り出し午後三時頃までに六、五ミリの量を示し、尚夜に入つてもやます、全州測候所では十三日まで降ると見込みをつけてゐるので、相當の雨量に達し、これで多少の水飢饉を緩和することが出來るだらう

失戀に狂ふ未練男
ふらり飛び出す
嫁ぎ行く愛人を恨みつゝ
旅館で服毒自殺

【大邱】戀に破れて春に背き自殺を企てた青年がある本籍香川縣三豐郡比地二村字比地中二八三三佐野龜市君（二）は去る九日夜府内旭町上町所後屋旅館に店員と稱して宿泊したが翌十日は前夜おそくまで起きてゐたといふので翌十一日起床時をすぎるも起きないので女中が部屋を覗くと苦しいといふので附近の醫師を呼んで診てもらつたところ猫イラズ三十瓦アダリン三十錠を嚥下して既に十三時間を經過してゐることが判明、手當を加へ道立醫院に入院させたが重態である、大邱署で取調べた結果、枕元のトランクから大邱署長、龍山步兵第七十九聯隊將校某、大阪府下中河内郡八尾署長宛の遺書四通があらはれた、八尾署長宛の遺書には

「御手數をかけまして濟みませんが八尾町澤之川山本二郎方竹野良子に何れ[illegible]きかせた後お渡し下さい」

と冒頭して

「櫻花に別れを告げて今は櫻花を迎へんと待ち焦れる三月中旬東亞の大陸にはまだ白雪を飾る姿なればわれの心によく似てゐる、僕の心を知るものは誰であるか、僕の行脚心を知るものは人面鬼心の良子さんである」

と書き出して便箋二十枚近くを縷々と綴りつぶしてゐたがこれによつて原因は戀する女が他家に嫁いだためと判明した

咸南辭令（十一日附）

公普訓導兼校長　塚本　思信
兼任咸鏡南道地方課勤務
（塚本氏の兼任道圖は新年度開設される農民道場長としてこれが開設準備を急ぐ必要から發令されたもので同氏は十二日から地方課で勤務中）

慶北辭令（十二日附）

金陵公普校長　有馬　近芳
命聞慶公立普通學校長
大邱高小校訓導　田山　定三
命金陵公立普通學校長

あとばーる

◇……【群山】商工會議所理事の中尾さん今は酒も煙草もふつゝりやめてお茶の代りに命水をあふるなど、健康第一主義にご精進……

◇……それでも去んぬる獨身時代は、一日に煙草はピジョンの十個も吹ひ不平で二升酒をあふつて鬱憤を晴らしたもの

◇……眞疑の程は保證の限りでないが、K町通りに雄々しくも華々しい名譽の？最高記錄の保持者と謳はれたとか

◇……愛妻を娶つて後、胃腸病に惱まされ、痔疾を患ひ、肥を患くし或は胃潰瘍で血を吐くなど連續的病魔の襲撃に、流石の猛者も途に屈伏してサイダー黨に入黨、實に誠にお氣の毒千萬

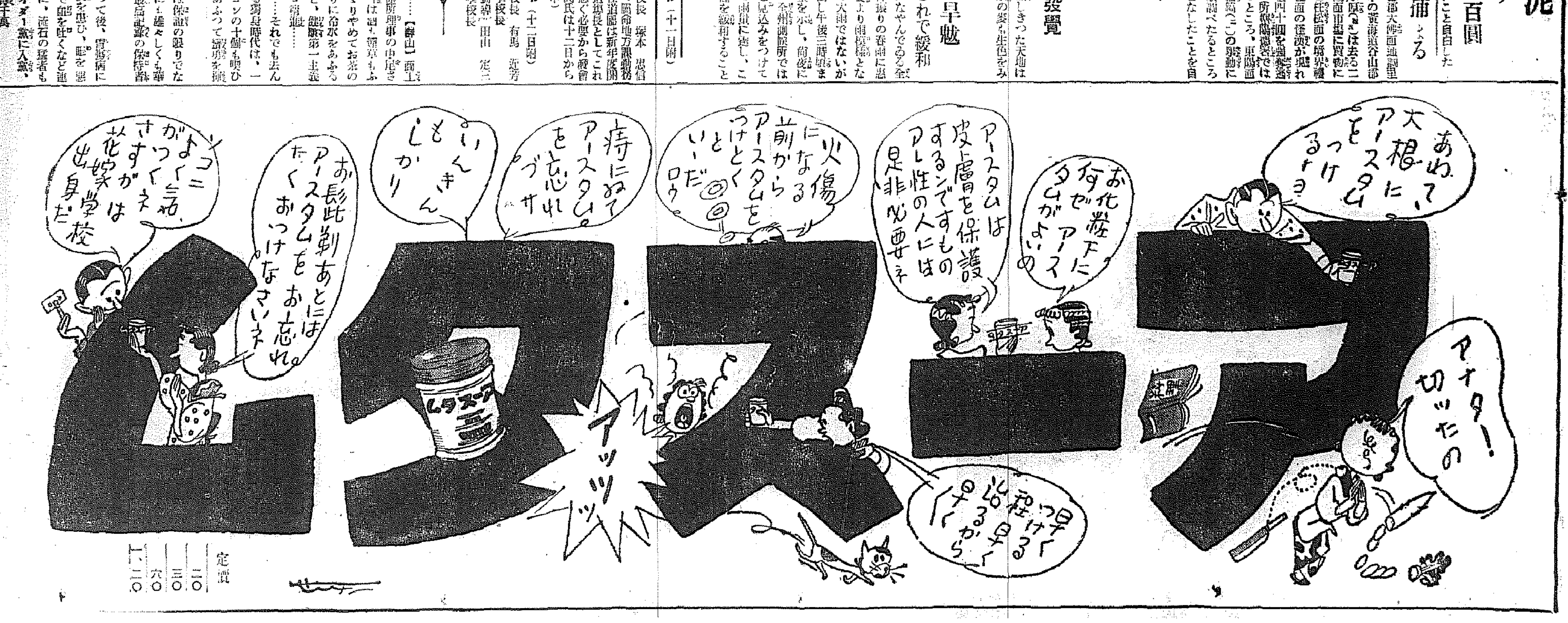

定價　二〇　三〇　六〇　一、二〇

風流風土記

帶刀ナホリさん

◆…手鏡…◆

▼二月の少女▼
桃色は少女の笑み、
咲くは霧の黄水仙、
青く冷たく
吹くは二月の軟風、
搖るるは少女のこころ。
鶸にうすみどりに、
匂り仄かに舞ふ蛺蝶のあはれ

の詩作を示されて、ナホリさんは語る

私のは、まだ詩なんていはれるやうなものでは、ないんですよ……少女詩の境地を脱しきれない作品なんです、人様の優秀な、作品を、拜見しますると、自分ながら、いやになります

あの大地に、ヅシリ〳〵と軌が、めり込むやうな、力強いものが書けるやうになつたらと、染み〴〵思はれてなりません、これも、研鑽にはしつかりした詩の纏まりがないので、勉強が出來ないからだ、とも思はれます

それで私は、中尾さん方が、やつて居つた『灰皿』といふ同人誌に、時々發表したのですが、それが今讀んで見ると、もう嫌惡になつて、この間燒いて終つたのです

自分の持つてゐるものは、燒いて諦めもつきますが、人樣が持つてゐるのは、どうすることも出來ない、矢張り自分の作品は選つてゐることになりますので、どうしてもこれを回復するには、よりよき作品を發表しなければならないといふ心構へがありますけれども、その勉強の纏まりのないのに困つてゐます

どうかして、私の手から、織出された、血の滴るやうな現實の生活と愛とを、多分に描いたものを、かきたいものだと思つてゐるんですが……。

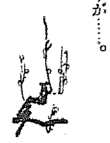

(16)

胃袋め茶く茶 今から療したい

【問】十七歳の少年、胃擴張と胃酸過多症と併發して三ケ月許りなります時々酸液が口中まで上つて來ますそして其の前後に必ず胃部から食道にかけて苦痛を感じ胸がつかえて氣分がとても悪いです、食餌攝生及び藥療法を御教へ下さい、なほ又少しアルコール性の混入せる强壯劑を服用して居ますが差支へ無いでせうか

【解答】醫學博士 本田建義氏

胃酸過多症の食餌攝生としては刺戟物、酸き物、及び香辛料を加へたる物はよくなく食事は一日五六回に分食し又肉類は酸を中和するものなれど之れが爲め胃粘膜を刺戟して酸の分泌を促すことも大なる故肉類の攝取は其の量を制限せねばならぬのであります、其の他纖維に富める野菜類もよくなく、そして脂肪性食品は本病には好適で牛乳は最も可いのであります、藥劑療法としては過酸化『マグネシア』とか重曹、人工カルルス泉鹽等用ひられますが之等は醫師に就き處藥すべきものと思はれますので茲に詳細の記載を略します、次の御尋ねの『アルコール』性の混入した强壯劑は少々づゝでしたら服用するとは別に差支へありませぬ

家庭のメモ
じうたんのカビ

新莚には、毛織物を食べるヒメカツオ蟲、カツヲ蟲等がつきますから、時々天氣のよい日に物干竿に裏を向けて乾し、輕くたゝいてホコリと蟲を落すやうに致します、食物の汁とか果汁とかをこぼしてそのまゝおきました所は梅雨になるとカビを發生しますから、乾いた布で拭き取りまして一旦日光にあてゝから薄い石鹸水を布にふくませて拭きとり果物汁などの時はアムモニヤ液を布につけて拭いてよく乾し、なほ熱いコテをかけておくとよろしい

讀者欄

▲軟式野球チームに御加入の方なきや當方晴俱樂部(龍光九〇〇番池見)▲二月下旬來京した、茨城縣人、商店か會社の事務員に御採用願ひ度し中學三年中途退學廿六歲(明治町二ノ一〇一田中方中山)▲南山か新堂方面に間借り致度し(本町三ノ一〇〇岡林金次郎)▲新築物から家族的に御世話下さい家庭教師を兼ねても構ひません(新堂里四三二古市群州方醫學生)

七人律 ドンドン閣下 57 島ノ巻 安泰

山本鈴子女史招聘
うれしい日のお孃樣達に捧ぐる講習會

いよ〳〵女學校を卒業されるうれしい日のお孃樣のために近代女性に望ましい新家庭美容講習會を開きます、これは華美に流れず上品さを失はず自然的な新しさと美しさを强調する合理的方法をお教へするもので、講師は全國の官廳、學校各地婦人團體から招聘を受け内鮮滿各地を巡講し又東京、大阪、名古屋に最新式の美容院を經營されてゐるテルミー美容院長山本鈴子女史です、此の機をご利用され指導をお受けになり若い幸福な日を美しくお過し下さい(聽講は女史の美容講習)

講習課目
(講演)家庭の新美容に就て 美顏術の原理とその應用
(實演)正しいお化粧の仕方、お髮の手入法と自分で結へる洋髮の工夫、個性美の活かし方と個人指導

期日 十六日(午後一時)十七日(二時半)
場所 本社 來青閣
主催 京城日報社

ニューステップ『フォロー・ザ・フリート』 十八日は一般ご婦人方招待

最近のダンス映畫から採つた正しいステップの踏み方を御紹介しますフレッド・アステア君とジンジャー・ロージャース孃共演の『フォロウ・ザ・フリート』で、上段から下へ思ひ切りはねまはつてゐる二人の踊り振りに目を止めて下さい=ハリウッドから

ワンダフル日本 五月にはまた來るよ 喜劇王の語るご愛嬌

人氣千兩訪問 ☆☆☆ N チャプリン 【東京支社より】

風のやうに現れて風のやうに去つた世界の人氣者チャーリー・チャップリンとの流線型訪問記

× × ×

六日のお午頃帝國ホテルの三八二號室が彼の室であることを確めた時は美しい新妻?ポーレット・ゴダット嬢子をパッカードに押しこめて自分も足をステップにかけたトタンである

「マニラへ行く途中一寸寄つて見たまでだ、レデー?……ポーレット・ゴダット嬢とそのお母さんで邪魔なる道伴れだよ」とうまく逃げ

「これから日本橋の濱町へ行つてテンプラを食べそれから帝國劇場を見て時間があつたら歌舞伎へ行き夕飯にはスキヤキを食べて十一時の汽車で西下、名古屋、京都を見物して、明日はもう神戸から立つ豫定だ」とブッキラ棒に言ひながら例のエクボで愛嬌笑ひをする

× × ×

三歳の兒童も笑ふこの喜劇王、顔こそ面白いがまだ四十七歳の男盛りだ

彼がほんとうに自分で舞臺に立つたのはランカシャ・ラッヅで木靴を穿いて踊つた七ツの時だそうで十七の時喜劇界の大立物フレデリック・カルノオを知つて喜劇役者に轉向し『ミュージックホールの一夜』に醉つ拂ひの紳士を演つたのが喜劇王になるスタートである、二十三歳の時、映畫界の先驅者であり、キーストン喜劇の創始者であるマック・セネット氏に見出されてニューヨークのキーストン映畫會社に入社、メリー・デュレスラーを相手役として『ティリの破れたロマンス』を撮つてからはトン〳〵拍子に名聲を博しつひに喜劇全盛時代を作りあげてしまつた

一九一八年ユナイテッド・アーテストに入社、ユニバーサルのスター、ミルドレット・ハリス嬢と結婚して幸福の絶頂にゐながら『黄金狂時代』を作り俄然ハリウッドの王座に納まりあの付ヒゲとケーンとズボンと山高帽子から溢れるゼスチユーアとユーモアは世界中の人間を笑ひの渦に投げ込んだのであつた

一九二三年リタ・グレー嬢と二度目の結婚をして二人の男子までもうけたが一九二六年二兒を伴れて家出されてしまひ一九三一年に『街の灯』を待つて來朝するまでは幾分の失意時代らしかつたが昨年あたりからポーレット嬢を得て又元のハッピー・ボーイに逆戻りらしい

× × ×

入江たか子、古川綠波、大辻司郎氏等に案内されて帝劇と歌舞伎を見てから淺草を散歩ロサンゼルスから一緒に來た秘書の米森氏を交へて四人の見送人が東京驛に現れたのは十時半だつた、アチラの女優が『チャーリーはお金持で美男だからアメリカの女は七十過ぎても彼を忘れんでせう』と言つたさうだが全く男でもポーとするやうなゼントル・マン振りの人ポーレット嬢にイロ〳〵伺つて見たいが「チャリーは世界で一番慘い離婚者だから私達の私事は聽かないで下さい」との事、そこで『今度は何時日本に』に寄先を轉へると

『日本は全くよい國だ、日本藝術カブキは實に素敵だネ、それよりもうれしいのはテンプラとスキヤキの味だ、五年前來た時は犬養さんの遭難、今度はまたえらい騷動にぶつかつたが全くおどろいたです、だが東京のこの平靜さはどうだ、全く敬服してゐる、これからサイパン、シンガポール、バタビヤ、印度支那等を遊び廻つて五月の始めに又東京に來る、その時にはゆつくり』と言ふ間に見送り人の間からグッド・バイの洪水、ホネムーンの氣分を殘しながら[illegible]汽車は動き出してゐた

義士銘々傳 (85)

悟道軒圓玉 演　中一彌 畫

木村岡右衞門(1)
酒ゆゑ口かるく

本日より、木村岡右衞門の經歷をお話いたします。

木村は義黨の一人で、後に神崎與五郎が絶纓錄と題して、赤穗引渡し當時の出來事と、また變心した人々を筆誅したが、其時に木村岡右衞門が、この書物に標註を加へました。

これ等に據ると、大野九郎兵衞の良くないこともよく判る。

赤穗城を引渡した後、尾崎村に一時引揚げた義黨の一人、貝賀彌左衞門が、日頃懇意に致し居る者と別盃を擧げる。

當夜、集まつた者は凡そ十七八人、盃が順に廻り、また逆に廻り、時に貝賀彌左衞門が、

『各々はこれから、どう云ふ方向に向つてお進みなさる』

問はれて、酒ゆゑに口も輕く、

『左様さ、モウ武家にはなりませぬ、彼の藥師寺次郎左衞門の歌に

取れば憂し、取らねば物の數ならず、捨つべきものは弓矢なりけり

と申した。武士は四民の上に立つものと、大層威張つて居るが、斯うなつては致し方がない。先づ拙者は、大阪なる知己の許に身を寄せて、刀持つ手に算盤を持ち、商人にて一生を送らんものと、覺悟いたした、小松氏は何をなされる』

『手前は醫者になりますかナ、人の身の上、吉凶を判斷して獸法螺を吹き立て、これを以つて世渡りの方便といたす所存だ』

『ウム、それも宜しからう、太田殿は……』

『拙者か、拙者は神官になります、これは洵に結構な勤めで、高天ケ原に神とゞまりまします、目にもろ〳〵の不淨を見て、心にもろ〳〵の不淨を聞かず、なぞと申して御幣を振り立て、有難く見せかけて、大いに金儲けを致さうと存ずる』

『なるほど、神主とは面白いところへ氣が付いたナ、小島殿は何んとなさる』

『イヤモウ拙者は、憂き世はつら〳〵厭になり申した、これより拙者は憂き世を捨て、出家遁世をいたし、亡君の菩提を弔ひ、清き生涯を送るつもり、然し、禪家や、また淨土宗の坊主にはならぬ。拙者は眞宗門徒宗の僧侶になります、といふのは外でもござらぬ、門徒宗は好きな女を妻に迎へられるし魚肉は元より、洋食屋のメニューにあるものは、ナンでも食へる』

『ハヽヽヽヽ、それは結構だナ手前は平生より竹細工をいたし居つたゆゑ、大阪に參つて竹籠を賣ります、その方が氣がねがなくて宜しい、イヤモウ、これに懲りて武士には孫子の代までも致させませぬ、武士ほど間に合はぬものはござらぬからナ』

云ふと、また一人が、

『時におの〳〵、今度は戰ひを致すことゝのみ存じ居つたが、かうも易々と城を明いて、公儀御目附荒木重左衞門殿に明け渡したは、日頃の城代家老大石殿にも似合はしからぬ致し方と存ずる。何故に城を枕に討死にするまでも、花々しく一戰を交へなかつたか、如何にも不思議でござる。とは申せ、大石殿は殿のおめがねに適つた器量人のことなれば、或は何かこれには仔細があらうやも知れぬ、とも考へられるが……』

『あはゝゝゝ、左様、城代家老として大祿を食み、多くの人々に尊敬され、殿樣に信任厚き內藏助が、むざ〳〵城を明け渡すとは矢張り命が惜しきゆゑであらう』

有毒な鉛白(パッチリ)は断然禁止となりました

サーワ白粉

チタニウムに特殊の成分を配合せる 無鉛無害

固形(白肌・肌色)各一〇・二〇　粉(白・新肌色 肌・濃肌色)各二〇・四〇
固煉(白色・肌色)各三五・六〇　クリーム白粉 五〇
煉(白色・肌色)各三五　コンパクト(大型(二種入)一〇〇 小型(四種入)六〇)
水(白・新肌色 肌・濃肌色)各三〇・五〇　其他 化粧水・ヴァニシング・コールド・白粉下・頬紅・口紅・眉墨・打粉等

隱し化粧も淡化粧も濃化粧も出來る

專賣特許 白粉の素

サーワ白粉(固形製)

三和 固形白粉の驚くべき特長

一、『二酸化チタニウム』に特殊の成分を配合した、口に入つても害のない完全な無鉛無害白粉です。
二、從來の有毒な鉛白と殆んど同じやうに附着よく伸びよく、その感觸が素晴しく明朗です。
三、普通の無鉛白粉は乾くと結晶を起して溶解せぬが、本品は何時でも水によく溶解して永く置いても變質等しません。
四、白粉焦や斑點などの出來る憂ひなく鉛毒白粉焦を防ぎ、何處の溫泉へ行つても變色變質などしません
五、溶けた白粉が膚に宥かず汗に崩れず剝落ちる事がない、又年増の人でも白粉が肌にピッタリと馴染んで時が經つても浮きません。
六、分子が非常に細かく特に被覆力が大きく斑へる爲め、普通白粉の半量以下三分の一位で充分、而して麗しく程永保ちします。
七、襟、顏面、手足までも完全に『湯化粧』が出來、白粉が地肌に滲込んだやうに美しく落着いて斑から色の白い人の肌の様になります。
八、濃淡の化粧すべて水刷毛がよく利き、水刷毛を用へば用ふ程艷よく生彩ある化粧料となります。
九、寫眞を撮影して戴く事は、他の化粧の場合とは全く違つて目鼻立ちが實にくつきりと鮮かに寫ります
十、白粉を附ける前は必ずミツワ石鹸をお用ひください、其理由はお化粧の仕上りの實際を御覽になればよく判ります。

白色と肌色の二種
各一箇定價金十錢
大型定價金二十錢
一箇凡そ十數回に用ひらる
大型はその倍量

全國の有名化粧品店、藥店、雜、百貨店にあり
品切れの節は本舗より直送(送料不要)
振替か小爲替、若しくは郵券代用にても宜しく

○ミツワ石鹸本舗 東京・兩國 (振替東京七一〇番 電話浪花(67)代表二二一二) 丸見屋商店

因縁付の伯林大會
第十一回國際オリンピック大會、見學の希望者のために
朝鮮總督府學務局　竹内一

冬○季 オリンピックも豫定の通り至極盛況裡に終幕したので　いよいよ我々待望の第十一回國際オリンピックにこれから舞臺が移ることになり、已に會場地である伯林の郊外グルネワルドに於ける新設のスタヂアムも完成に近く我が日本代表チームも陸上、水上其他の種目に亘り勝者の訪れと共に本格的な準備工作に實を入れることゝなつた

然○し 來る八月の本大會を期を想ひ刻下の國際情勢に思を轉ずれば、今のところ本大會も豫定の通り開催は可能であらうが、或は國際情勢の運命からして、開催不能となるかも知れない。茲に述べるまでもなく刻下の世界國際關係は相當に神經過敏で特にドイツ、フランス、イタリー、オストリアあたりの國際的立場は曾ての世界大戰直前の情勢に頗る類似してゐると言はれてゐる。最近ドイツはライン・ランド地帯の非武裝地帶に進軍し、ヒットラー首相がこの點につき所謂爆彈的宣言をやつたことについて平常仇敵の仲のフランスあたりが

極○度 に憤慨してるやうだし獨墺のリーグや佛露の同盟あたりの交戰した空氣がこれに乘じて蠢動するだらうし、極東に於ても我が日東帝國の對支對露の諸問題も相當デリケートであり、スポーツのインターナショナルの最も華やかなものとしての國際オリンピックに對する參加も或は場合によつては水泡に歸する懸念はないか。由來過去での國際オリンピック開催は曰く因縁附のもので、去る一九一六年のオリンピックも伯林でやるやうになつてゐたが世界大戰のためにオヂャンになつて失つた

來○る べき第十一回國際オリンピックがこの様な惡因縁のために中止になることはあるまいが願くば今後の國際情勢をより惡化せしめることなく「日本選手を勝たしめよ！」のスローガンの下に吾々我がデレゲータースを伯林に送るべく準備し來つた諸プランを放棄することのなきやうありたいものだ

伯林への旅程

我が日本から伯林へのコースは申すまでもなく二つある。それはシベリア經由の陸路のコースと印度洋、地中海廻りの海路のコースである。海路のコースは相當ブルジョーア式のものでまた時間に餘裕ある人々の選ぶコースである日本から伯林まで一ケ月以上を經過し、上海、香港、シンガポール其他に寄港し夫々の異なつた風俗習慣に接し、世界漫遊のエキゾチックな旅情もあらうが印度洋の暑さと船の動搖とにはいさゝか閉口するだらう、それに引換のやうに旅の

愉○快 さを滿喫しようと思へば少く共船室は一等位のものを約束しなければならぬ。日數は已に述べた通り一ケ月以上もかゝるし、それに旅費も相當の額に上るし、まづ我々のやうなプロレタリヤートであり而も急がしい日程で伯林へ行かうとするものにとつては選るべきコースではないやうだ

□

で、結局陸路のシベリア經由のコースを選ぶことゝする。日本から伯林への陸路の旅は安東、奉天、新京、ハルビンと滿洲國を通ずる滿鐵線の汽車に乘り、ハルビンからマンチユリーで露式な北鐵時代のガタガタの客車に乘換し、マンチユリーからいよいよシベリア鐵道で大陸を一路モスコーに向ひ、モスコーより汽車を乘換へ、ストルプスでソヴエートロシアの汽車が終つて伯林ストルプス間直通の國際列車で一氣にポーランドを通過し伯林のフリードリッヒバノフあたりへ着くこととなる。この間約二週間で京城あたりから行けば恐らく十三日で伯林を見ることが出來るであらう。このコースで特に退屈を感ずるのはマンチユリーモスコー間の所謂シベリア旅行で一週間乃至八日の旅は全く汽車の中で缶詰の形となり僅かに途中の停車場に降りて暫時プラットホームを歩む許りであるが、冬期の旅はいざ知らず六月頃となればシベリアでは

新○春 の光溫むころであり、若草の萌え出る平原に放牧の大陸的な情景を車窓から味ふことも出來るだらうし、珍らしい服裝に包つた純樸なロシア娘を停車場の待合室あたりで見ることも出來るであらう。それに我が國からのオリンピック見物客も多數同車されることであり、お國自慢に話の花が咲きポータブルでおけさ節なぞを口ずさびつゝ幾分旅の疲れを慰することが出來るであらう（續く）

伯林へ派遣す　視察員と映畫班

朝鮮體育協會では來るべき第十一回オリンピック伯林大會に視察員一名を派遣すると共に總督府文書課より活動寫眞班も派遣することとなり、來る二十八日各道體育協會代表協議會に附議し派遣費四千圓を支出することとなつたが、右は六月中旬日本代表選手一行と同道し、大會の實況と特に朝鮮選手の活躍ぶりをフイルムに納めて九月中旬歸鮮、鮮内各地を巡回して映寫、講演會を催し大いにスポーツ獎勵に努むる筈である。なほ體育協會ではオリンピック代表選手派遣後援のため、記念手拭三萬本記念バッヂ千五百個を作製しこれを一般に賣出してその利益金二千二百七十五圓を擧げ、その他一般からの寄附を仰ぎ選手派遣に贈る豫定である

オリンピック目指す加洲大學漕艇選手

第十一回オリンピック漕艇エイトの覇權を狙はれと今から來すアースマンは永ねる昨今既に九第一隊に來るオリンピック大會を目指して猛練習を行つてゐるが特に加州大學は一九三二年以來米國漕艇界に君臨し今年も連霸を目指して張り切つてゐる　寫眞はカリフオルニア大學選手

新帝展批評（上）日本畫生氣薄
槇川毅一郎

揉 みに揉んだ新帝展の第一回展は、文部當局がその面目にかけ、あらゆる無理を押切つて開催された。折も折、畫壇混亂たる秋が下に、未曾有の不人氣をもつて迎へられてゐるのを見るとそれからそれへと不幸につき纏はれる新帝展は聊か同情に値する。從來は、騷動な一大社交場と化した開催の招待日も、今年は至つてその趣きを一變して、寂寞たる招待客の面上にけ、思ひなしか

何 か一抹の暗愁にも似た氣色がたゞよひ、新しい誕生を祝福するといふやうな朗かな氣分は、遂にどこにも見出し得なかつた

◇

このいかにも明朗性のない、何かしら陰鬱な會場一般の空氣は、單に第二部（洋畫）が分離された爲だけの理由からではない、殆ど一年の間、新帝展といふものが暴露したあらゆる醜態に對して、一般觀衆が心密に抱かざるを得なくなつた一種さげすみの心を、この會場の中で思ふ存分に放散してゐるかに見える

從 つてこの日の觀賞大衆の心理には、胸を躍らせて新興藝術のムーヴマンを探求しようとする意味も興味も、亦熱意もなく（實際においてさういふ新しいムーヴマンは無い）この點も失敗の成果だ、あの點も失敗の成果ではないか、といふ風に、この展覽會の失敗の具體的成果を指摘せることによつて、自己の抱懷するさげすみの心を滿足させてゐるやうに見える（つゞく）

日本スキー發達史完成

藏王山に於ける『日本スキー發達史』のロケより歸京したワルター・トムル氏は更に北海道定山溪に赴き度ロケを行ふことになり川合鐵道省嘱託東大研究生の獨逸人クラップ氏と共に九日午後七時上野發列車で出發した、このロケにはファンク博士を除いた一行全部も加はることになりトムル氏の跡を追つて十二日出發したが、これで同映畫は撮影完了を見る筈である。一方同映畫の編輯を擔當するファンク博士は一九〇九年陸軍省に始めてスキーが輸入されて以來のスキー發達の資料蒐集につとめてゐるが、相當貴重なものを發見され悦に入つてゐる、なほ『日本スキー發達史』の題は都合により近く變更される

東寶劇壇　映畫へ進出

『百萬人の合唱』『かぐや姫』から大飛躍をなすべく邦畫世界制覇の野心作ファンク映畫製作に手を染めたJOスタヂオでは更に今年下半期の特別製作プランとして擧げられてゐる瀧原義江、田中路子主演映畫の外に、昨秋東寶系の阪東妻助主演の本格的時代劇映畫の計畫があり早くも撮影準備を開始されてゐるが、この阪東妻助のトーキー進出のプランは從其JO、東寶協議の結果、單に阪妻のみではなく、本映畫には瀧美藏、夏川静江、駒之助、もしほはじめ東寶劇壇が總出演するに決定、こゝに東寶劇壇一座の大舉トーキー進出が今秋敢行されることになつた、前進座トーキー成功の例もあり、今夏第一映畫で撮影を行ふ新國劇一派の進出と共にこの度舞臺一座のトーキー進出はます〳〵旺盛となる模樣である

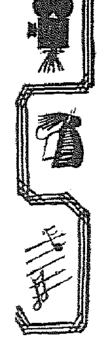

サイレン

◇邦畫のタイアップもトーキーになつてから『白粉は×××に限るわネ』など堂々としやべる樣になつて批評家の反感をそゝつてゐる

◇アチラでもタイアップは盛んと見えて『或る夜の出來事』は大陸横斷バス會社と、近く封切る『支那ランプの石油』はスタンダード・オイル會社とタイアップしたもの

◇先頃封切られた六社の『桑港怪死事件』ではロイヤルタイプライターが出るし、『踊るブロードウェイ』では『ラベル・アレサト』といふ煙草がかなり深刻にタイアップしてゐる

◇東和商事の獨逸ウンジャ映畫『戀愛』のなかには『それはライカだよ』といふ樣なセリフがあつたあとに堂々と新型ライカのアップが出るといふから怖い

おみやげには　松の寶飴

映畫檢閲日報（十二）

日活・羅太郎街道▲同・明治一代女▲同・三家庭▲RKO・は肉彈戰中隊▲メトロ・極樂騎兵

昇段大手合戰譜（9）
日本棋院

三段　苅部榮三郎　先　初段　松林茂比古

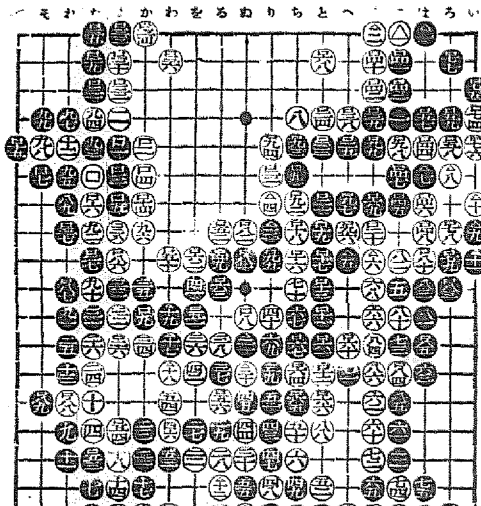

戰跡を顧みて

●黒一、三、五の三連星に對抗する白二、四の兩高目、さては白六八の思ひ切つたヒラキツメなど、何れも新布石出現以來見られる新穎式の典型として、とかくの批判は加へられない

○白十二で白八を押へ、黒十八と交換するのは、餘りにも白面で策動の餘地の少ないのを嫌つたものであらう

次ぎの黒十三のトビを豫期して白十四とツケ以下二十までの變化を求めたのは、その得失利害を姑らく措き、如何にも白らしい作戰として玩味に値する

●黒二一は二五に進んで、白の動靜を窺ひ、その狀勢によつて譜の二一、二三の運行をなすべきである

●黒二一では三六又は三八邊に補つて置くべきで、譜の二一、二三の二段バネは、斷點を殘して面白くない

○白四十のケイマまでとなつては黒の樂觀を許さない形勢である

●黒四一で四二にソヒツケて居るのも相當の手らしいが、白△十七と捧ツギされて、九十の切りなどがきびしくなる意味もあるので、此邊一帶は難解を極める

○白四六のハネ込みから、意外の變轉を見たが、白六十までよい勝負の分れであらう

●黒七九のハネは打過ぎ、八四にソヒツケる位のものである

○白ロ八の引きとなつて、俄然黒の危機を想はせたが、黒ロ十一以下巧妙に使いでロ二五まで右上隅に連絡しては、[illegible]漸く混沌として逆轉し難い

●□九一	ち六	○□九二	ち七
●□九三	あ五	○□九四	り五
●□九五	り九	○□九六	へ八
●□九七	へ七	○□九八	に五
●□九九	に五	○△	に一
●△一	は一	○△二	は一
●△三	り八	○△四	り七
●△五	へ九	○△六	は九
●△七	は六	○△八	み六
●△九	い八	○△十	い七
●△十一	い九	○△十二	る七
●△十三	か十九	○△十四	わ十九
●△十五	よ十九	○△十六	ぬ十八
●△十七	わ十三	○△十八	わ十三
●△十九	わ十三	○△二十	ぬ十三
●△二一	ぬ十三	○△二二	ツグ

（一分以内は切捨）

二百二十二手完―白三目勝

●五九ツグ　●一五五四目ツグ

所要時間（白七・五七　黒五・一二）

遲刻（白二十一分加算　黒四十二分加算）

（制限時間各八時間）

●黒ロ三七の押へば、味のよい手ではあるが、右上隅「ヘ三」に守つて、決戰に出ずべきである

○白ロ三八以下着々巧妙にヨセる事になり、ロ六八の備へとなつては、細棋ながら白の優勢は決定したのである

翻つて黒ロ五七の押へで△二二のハネを利かしてゐたならば、勝負は圖に違へたであらう

次回對局者
三段　高川　格氏
先相先番　二段　小泉重郎氏

演藝案内

團成社　鍾路三丁目　北側二角　電光九五　三月十四日封切　毎日三回　午前十一時半　午後一時半　六時半
特別大興行　廿世紀フオックス社超特作映畫　シャーリイ・テンプル主演
テムプルちやん　御芽出たう
お馴染みテムプルちやんが唄ひ踊つて皆様を夢の世界へ御案内此の春唯一テムプルちやんのほんとに見事な傑作の映畫です
佛國フオックス超特作映畫　人氣第一シャルル・ボアイエの
リリオム
フリッツ・ラング監督　ボワイエの魅惑と迫力を放つボワイエの力！而も演ずるは高名なモルナアル一代の傑作！
日活超特作映畫
うら街の交響樂　小杉勇、杉狂兒、川畑文子主演
本町二丁目（電話本局一五一四番）

京城劇場
三月十三日金曜、十四日土曜、十五日日曜、十六日月曜四日間午後五時開演
浪曲名人特選大興行
東武藏　青柳一蛙　龍虎丸
三月十三より四日間天下選一の貫祿を傳しつゝある浪曲界の大御所虎丸武藏一蛙の三頭目の豪華陣にて開演致します浪曲網の折柄二巨頭の來城は近來にない熱狂的人氣を呼んで困ります（初日御意の御觀覽）
伊達大評定　安中草三郎　龍甲齋　虎丸
百政園長の花　東　武　藏
相中大作　青柳　一　蛙
江戸勝新平…虎千代　左小刀甚五郎
虎造　紺屋高尾…虎子　名馬の嬰
一虎　近世俠客…虎市

京寶館　松竹共營　鍾路二丁目　電光三
十二日より四日間（土、日は二回興行）待望の名篇來る！
京都下加茂超特作　大佛、東日連載小説　原作長谷川伸　監督井上金太郎　出演坂東好太郎　飯塚敏子主演
月形龍之介特別出演
オール・トーキー　蹴手繰り音頭　後篇
P・C・L超特作　原作中野實　監督成瀬巳喜男　宇留木浩　藤原釜足　千葉早智子　三遊亭金馬共演
オール・トーキー　女優と詩人
第一映畫社創立一週年記念空前の超大作　原作夏目漱石　監督溝口健二　夏川大二郎主演　三宅邦子

若草映畫劇場　電本五二五四番
三月十二日封切！二大名篇併立公開、若劇自慢の洋畫ウイーク　階下 大人三十錢 小人二十錢　一日二回晝十二時半、夜七時始映
プログラム上映順
時代劇　子別れ地藏
阪東九州男　川島千恵子主演　中島寶三監督　大都映畫特作品
Gメン　名を失へる男
パラマウント特作全國壓日本版　ラルフ・マーフイ監督　マクマレー　デヴイツト・リン・オーヴアマン主演
不敵のギヤング組織を廻して組織した無名の決死隊、妻も子もそして自分の名さへも放棄した人間が暗躍死鬪に活動を續けるこれぞGメンの全貌、偵察、慘敗、現代アメリカの恐怖を描く
リシエヴア　巴里ツ子
ユニヴアーサル・ナイト社超々特作全篇日本版　ロイ・デル・ルース監督　モーリス・シユヴアリエ主演
月田一郎　歳美人草　大倉千代子　武田一義　岩田祐吉　梅村蓉子　根岸東一郎

浪花館　松竹映畫　全鮮封切　明治町一　電本五〇三
三月十一日より十七日まで　上映時間表
　ひるの部　夜の部
疾風森の石松　二、〇五　六、三〇
私の兄さん　一、三〇　五、一〇
與太者と若夫婦　一、五二　四、五三
蒲田トーキー　島津保次郎作品　私の兄さん　田中絹代　林長二郎　下加茂サウンド版

喜樂館
日活直營　京城本町　電本五〇三　自三月十六日至三月十七日前夜　特別公開
日活東京特作WEオールサウンド　戀女房　溝口花輔あこがれ　コンビ第三回作品　原作片岡鐵平（閉め出された花嫁）より　日新太郎　花柳小菊主演
英國GB映畫傑作　東和商事提供全日本版
海國の譽れ
『米金剛』のウオルター・フオード監督作品　ジョン・ミルス　ベテイ・バルフォアー　バリー・マッケイ主演
諸君よ！非常時局に直面せる現下本篇に依り勝國の志を更に固く而もこの擧に我等が日本健兒たる事を誇り給へ！
日活太秦合同超特作WEオールトーキー轟夕起子　木米吉第一回特別口演
新佐渡情話
酒井米子　黒川彌太郎　花井蘭子主演　特別出演　市川小文治　澤村榮夫
テイチク　料金四〇セン

中央館
新興キネ　封切　電本五五
十一日特別大公開（晝夜二回）
爆發！文藝進映畫シーズン第一を誇る得意の名プロを見よ！フランケンシユタインの花嫁以來の『ニニダアーサルが酷壓に描く驚異の殺人と怪奇の『倫敦の人狼』へ！
に來る！
上映時間表　第一回　第二回　第三回
妖炎菩薩　一、三五　六、四〇
倫敦の人狼　二、〇〇　三、三一　七、四
三ッの愛　三、二六　四、一〇　九、〇一
新興キネマ東京撮影所超特作　原作川村花菱　脚色陶山密　撮影古泉勝男　巨匠曾根千晴監督
オールサウンド　三ッの愛
森静子　杉山昌三九特別應援出演
ユニヴアーサル超特作怪奇篇　原作ロバート・ハリス氏　監督ステユアート・ウオーカー氏
倫敦の人狼
ヘンリイ・ハル主演
新興キネマ京都超特作　原作…　脚色兒　巨匠石田民三監督
妖炎菩薩（サウンド）
尾上榮五郎主演

朝日座
京城本町五丁目　電本三六　三月十日より五日間
萬歳大會　永田家舞踊團
漫歳珍藝レヴユーの大交響樂永田家一家姉妹一行十日より五日間限り上演大衆向の色物ばかり取り揃へ公演興據に去り遊興シーズン是非一夕の御觀覽を乞ふ
（上演種目）高級萬歳　モダーン萬歳　劇萬歳　少女萬歳　珍藝　樂　住吉踊　千本櫻道中　女形　東京音頭　八木節踊　越後獅子
毎夕六時開演

松竹座
東亞・P・C・L　黄金町　電本六〇
十一日封切　御待ち兼ねの再興行
臨時興行（晝夜二回興行　十五日（日曜は二回興行）
大衆料金廿錢　小人十錢
マキノトーキー超特作時代劇　原作直木三十五　監督久保田輝義・撮影松本四平・録音映音ラボラトリー　日本駄右衞門、月形龍之介、姉天小僧、原駒子、赤星重三郎、忍稲利平、葉山純之輔
オール・トーキー
白浪五人男
新興キネ超特作・米澤正夫監督　岡田静江小川國松主演
緑の地平
東亞…　
疾風森の石松
大内弘　花岡菊子　堀江潤子　蒲田トーキー　野村浩將作品
與太者と若夫婦
磯野秋雄　花村千惠松　岡部正三郎　坂本武　飯田蝶子　年内美子

商業登記公告
合資會社興和工藝（清凉）昭和拾壹年參月八日清算結了シタリ
右昭和拾壹年參月九日登記
湖南トラツク運輸株式會社（變更）昭和拾壹年貳月貳拾五日取締役吉田秀次郎八辭任シタリ、一、代表取締役吉田秀次郎八昭和拾壹年貳月貳拾五日代表取締役ヲ辭任シタリ、取締役吉田秀次郎八昭和拾壹年貳月貳拾五日會社ヲ代表スヘキ取締役ニ選任セラレ同日就任セリ京城府南大門通參丁目貳拾九番地河合三郎、取締役河合三郎八昭和拾壹年貳月貳拾六日會社ヲ代表スヘキ取締役ニ選任セラレ同日就任シタリ
右昭和拾壹年參月拾日登記
全州地方法院

坂井耳鼻咽喉科醫院
京城本町一丁目入口　醫學博士　坂井　清　電四五七六
▲蓄膿症▲アゴ下等のグリグリ▲連球狀の頸のグリグリ▲化膿性の厄介なグリグリ

きれいる
本邦唯一（入院不用）本邦發賣總代理店
健康の更生　無代進呈
但し京城日報名記入申込のこと
のんで◎ミクル　淋巴腺結核
最も信用された内服良藥　和歌山の『るいれき專門藥』一療法
十七年間の經驗に最も正しく少しも副作用を起さず、誠に安心してのめる藥
藥價　廿二日分　送料十五錢　六圓七十錢　湖外四十二錢
大人用・子供用あり年齢明記されたし
和歌山市三年坂　るいれき專門藥院
京城本町　ハレルヤ藥店
（專門藥故一般藥店になし）

貴生堂の朝鮮人蔘
本舗　京城本二　電本一三八

宇野醫院
性病科　皮膚泌尿科　婦人科　内科　特設　入院・夜八時迄

ゆいらすり
創始二百年　家傳創傷藥
うちみ・きりきず・ひび・あかぎれ・しもやけ・やけど・すりきず・ものきず等の良藥
定價　十錢　廿錢　五十錢　壹圓
大阪市東區　中井一馬藥房

ラ イ オ ン 純 ブ ド ー 酒
宮内省・大學・專門・赤十字・各官公私病院
指定御用
内務省令日本藥局方
オ ー ケ ー 印 ブ ド ー 酒

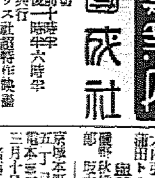

石鹼讀本(6)
一番大事なのは泡です。
細かい泡で、ねばっとする泡は、硬い石鹼の泡の五倍のよき働きをする。
御園石鹼

專賣特許　吸入含嗽劑　流感・肺炎百日咳
スパーシヨン

心になやむ　りん病……ネオチリン　飲んで愉快になる
各藥店にあり　京城本町　株式會社　木村藥房

福助學生靴下

本品は
強い、綾織雲齋の指付厚底を縫合して一足で普通靴下の五足分耐久力がある
福助運動靴から下駄等へ履替便利です
活潑な發育盛りのお子達に御選擇を！
五倍、
徳用の厚底
福助足袋株式會社

古來　各國に旨い酒は多い　だが凡そ日本のサントリーほど神秘な味ひを有つものは　斷じて　他の何處にも見出し得ない！

十年ウヰスキー
角瓶　サントリー

十年貯藏角瓶
七年貯藏丸瓶

春はサントリーの熱湯割（ホット）　生の儘（ストレート）　お好みしだい！　お召し下さい　孰れを孰れとも別ちがたい　夫々の持ち味　旨味があります！

●百貨店・洋酒食料品店にてお開め（お求め）を

●受驗の秘策！ノーシンで頭をハッキリさせる事

卒業記念と春の運動會に　中西のテントを　京城駅前（電本二八四八）

農家經濟調査に續き 村落調査に乘出す

農村に一年間係員を駐在調査させる 朝農の十一年度新規事業

朝鮮農會では總督府の農村振興運動により近年農家の更生著しきものがあるも農家の更生は村落を單位として見た場合、如何なる數字を示してゐるかを察知するため、村落調査を十一年度新規事業として行ふことゝなつたが、右村落調査は從來村落單位の農村經營の實態が明瞭でないので昭和十年度で終了した農家經濟調査に更に歩を一歩進め併せて農村振興の有力資料たらしめんとするもので、十一年度は差し當り中部農村たる京畿道水原郡安龍面梅木川里平和部落村(農家四十五戸)を選定し四月一日より農會技術員を同村落に駐在せしめて一年間の統計を作成することゝなつたが、その成果は殊に在朝鮮農村の實態を示すものとして頗る期待をかけられてゐる

紙製パナマの副業を獎勵 先づ京畿道で

家內工業として紙製パナマ製造は神戸上松明村工場の要望に基き殖產局で斡旋し、この製造講習會を商工獎勵館で行つてゐたが、此の講習成績は全く上々吉の成績で鮮內婦女子の技能は遙かに台灣の製品に優り、鮮內の低勞銀は內地のそれより價値に有利な事が判つた、此の成績に力を得た當局では先づ一次的に京畿道、京城府、本府殖產局商工課が協議の上、京畿道において副業として普及せしむる事となつた、引續き各道にて獎勵する豫定である

硫化鐵自給策 朝窒で樹立

朝鮮窒素では直營、代行、買鑛の三方法に依り鮮內の睡眠硫化鑛山の積極的開發探鑛と原料硫化鐵の鮮內自給策を樹立し兼ねてこれが準備中のところ此程第一期計畫の樹立と見るに至つた、此の結果今夏の新肥料年度迄には一ヶ月一萬トンの鮮內硫化鐵の自給を見る模樣である

穀物協會聯合會では來月初旬評議會總會を開催し自治管理實施臨時措置提出に伴ふ對策鮮米會館の設立等に關し協議を行ふことゝなつた

京城物價強硬 時局影響なし

朝鮮銀行本店調＝二月中の京城物價は鑛物・纖維原料・硫安等の低下を見たが玄米を除く穀物高によつて強硬を呈し前月より〇、九七ポイント高の一八六、九五となつた

▲騰貴品 精米、大麥、小麥、大豆、小豆、粟、木炭、松薪、豆粕、庫寸羽重、以上十品
▲保合 石油、石炭、醬油、再製鹽、日本酒、麥酒、木材、金物、板硝子、牛皮、洋紙以上十一品
▲低落品 玄米、和金巾、三八綿綿糸、生糸、鍍鐵、小麥粉、砂糖、硫安以上九品

右の如く東京事變も物價には影響なく却つて強態を示してゐる

京城在庫出入

京城手形交換所調＝二月中の京城府內倉庫出入は

	個數	評價額
入庫	[illegible]	[illegible]
出庫	四一二九	大一〇只

で前月に比し個數二千八百二十七個評價額十六萬三千二百九十七圓の增加となり二月末現在高は個數十四萬二千九百十五個評價額三百五十七萬八千七百八十五圓となつた

不動產評價が現在嚴密過ぎる

被融資者側から訂正要望の聲

最近の米價高市街地の膨脹により不動產、地價は著しく急騰し、銀行其他金融業者の不動產金融著しくは膨脹を來しその融資方法も漸次改善されつゝあるが、一方被融資者側から見れば融資の適正、圓滑化に關てなほ不十分は免れずこれが訂正方につき次の樣な要望が擧げられてゐる

即ち金融機關側の不動產、土地鑑定に當つては嚴密を期するために時價の八割見當に評價しその鑑定價格の約七割を融資する結果、大體時價の五割乃至六割が融資されることゝなる、而も一度び廻收不能の場合融資筋では强制處分を行ふため被融資者は甚しき損失を招くことゝなるなほ上昇過程にあるためそれ程表面化してはゐないが、一朝頽落期に向へば金融業者の打擊は甚大となる、從つて金融業者としても單に營利本位に傾かず不動產價格の大局的な波動を達觀して善處すべきであるといふに在る

金聯餘裕金放出

前年よりも二旬方早し 最高額は三千二百萬圓

金融組合聯合會の餘裕金は二月中旬を以て三千二百萬圓に達し中旬以降は組合への貸出增によつて漸次減退の狀況で資金の放出は前年より約二旬ほど早い、餘裕金の最高は前年度三千九百萬圓に比し七百萬圓の減少であるが、前年度に於ては約一千萬圓の繰越しがあつたに反し本年度に於ては却つて四百萬圓の借入金を返濟してゐる關係から實際上の餘裕金は前年度より約六七百萬圓の增加を來してゐる勘定である、しかして餘裕金の放出が前年より早かつたのは農家の米穀貯藏による手許資金難と肥料の買付けが早期に行はれたためと見られてゐるが、金聯では前年度急激な貸出膨脹に苦しんだ經驗もあり資金の動きに應じては深甚な注目を拂つてゐる

朝信社屋入札 十八日執行

朝鮮信託の南大門通りの新社屋は十一日の重役會に於いて協議の結果大林組、間組、多田組、長門組、大倉の六組に指名十八日入札を行ふことゝなつた

米日暴落

【ニューヨーク十二日發同盟】本日は買廿八ドル九十五セントの九セント安賣二十八ドル九十二セントの十セント安

落穗

內地殘存米が意外に少いのは喰潰みが行はれなかつたためであらう▲全鮮の電話架設申し込みが前年の三倍になつた▲といふのも市況以上が相當な好況を惠まれてゐるとも見られぬ事はない▲當局に苦心するのは遞信當局だが▲廣田內閣の政策發表待ちで財界は一般に氣迷ひ不活潑を呈してゐるが當分財界は政府對策次第といつた形だ▲馬場藏相は再聲明に次で補足的說明を發表▲聲明そのものには內容的變化は認められぬが新藏相は頭がよく目先がきいてゐるだけに今後も度々聲明を聽かされることゝは覺悟せねばなるまい

懸案の朝郵增資 定時總會に附議

使命を果した森社長

多年懸案の朝郵增資問題の增資成案に關し森朝郵社長は過般來東京大阪方面へ出張郵船側の關係會社及び關係方面と接衝した結果現在の資本金三百萬圓を一躍一千萬圓に增額すること及びこれに關する株式の割當も決定した、株式の鮮內割當ては商船郵船の外、殖銀其他の金融關係及び米穀取引に振り向ける模樣である、しかして增資による新資金は本府米城低利借入金約四十萬圓を返濟し殘額の大部を以て中形優秀船四千噸級のもの數隻を建造し鮮米積取及び沿岸航路に就航せしめるはずである、增資の件については兩社會社共に充分諒解を得た、本府の諒承を得てゐるので今後は事務工作に移り四月末の定時總會に附議正式決定することゝなつたが、これ以上は責任上言明出來ぬと森社長は語る

勸銀正副總裁 正式發令さる

【東京電話】馬場勸業銀行總裁の後任は石井副總裁を昇格せしめその後任には大橋理事を起用する事に決定し上奏御裁可を仰ぎ十三日左の如く內閣より發令された

株式會社日本勸業銀行副總裁 石井光雄
株式會社日本勸業銀行理事 大橋信吉
株式會社日本勸業銀行副總裁被仰付

穀聯幹事會總會 朝鮮

江原道開發會社 四月に創立決定

朝鮮電力重役會內容

【東京電話】朝鮮電力(資本金二千萬圓、四分の一拂込)は十二日正午丸の內東京銀行集會所に重役會を開き豫期通り利益配當年五分を可決、次いで懸案增資のため江原道開發株式會社(資本金一千萬圓四分の一拂込)を四月中に創立直ちに朝鮮電力に合併し朝鮮電力の資本金を三千萬圓に增資することを決定した

江原道開發の株式割當は既報の如く東拓が持ち殘餘は朝鮮電力の現株主(內地、朝鮮雙方)が各々折半引受をなす筈で、なほ右總會增資成立後朝鮮電力は三陟開發株式會社並に三陟鐵道株式會社を資本金各々五百萬圓(四分の一拂込)を以て四月中に設立することになつたが、三陟開發は三陟炭田の開發と共に石灰窒素カーバイトなど年二十萬トンを生產する化學工業を經營し、三陟鐵道は三陟炭田から江陵又は墨湖に至る三十五キロに亙る一米三四の鐵道を敷設するものである、なほ右化學工業の製品が生れるのは大體明年度末の豫定である

なほ江原道開發社長には淵尾氏、三陟開發と三陟鐵道兩社長には內藤氏が就任する豫定である

十年度金移出額 六千三百餘萬圓

產金額より千五百萬圓增

十年中の金移出に就き總督府調査によれば六千三百八十八萬二千三百三十九圓に達し、本府鑛山課調査の十年度產金額四千八百萬圓といふ數字に矛盾を生じてゐる、即ち十年中金の移出高は(單位圓)

▲金地金 三三、四三〇、六三五
▲金鑛石 六、九四〇、七七〇
▲沙鑛 三一、四三一
▲含金銀粗銅 二一、二〇四、六〇七
▲粗鉛 二、二七〇、八九七
計 六三、八八二、三三九

これに對し同十年中の產金額は一千五百萬圓程度少額となり本府調査の產金額には疑義が生じるわけである、これが原因としては本府の產金額は各鑛山よりの屆出を基礎とするものであるから、所謂屆出の關係から本府への屆出產金額には若干加減が加へられたと見るべきで、此の他盜掘や、密輸出の金額も相當に上るのではないかと見られてゐる

郵貯減高

遞信局二月末郵貯總高は合計二億一千四百九十九[illegible]

江原道長箭に 殖銀支店 設置を申請

殖銀では近年江原道沿岸の鰮漁が頗る殷盛となつたに鑑み漁業の中心地たる長箭に支店を設置すべく目下認可申請中である、同地には從來金融機關がなく僅かに金融組合の支所のみしかない

朝取證券取引員
山本源作商店
京城府明治町一ノ一〇
電話本局代表 五一九一番 五一九六番
公社債現物賣買

朝鮮に伸びる化學工業の現勢 (五)

本府殖產局技師 石井市重郎

十三 ゴム工業 主としてゴム靴製造工業で大正八、九年以來急激に發達したものである、平壤、京城及び釜山が中心地をなし其他各地に工場が散在する、昭和九年の

工場 數約七〇、產額はゴム靴、ゴムロール等約八〇八萬圓近年、對滿輸出旺んとなり發達極めて有望視せらるゝも目下多數工場亂立の狀態に陷り業界の統制が要望せられてゐる、なほ釜山を中心とする南鮮方面の十數工場は昭和九年合同し資本金八十萬圓の三和護謨株式會社を設立し同年九月より事業を開始せるが、最近同社は布靴及びタイヤ類の製造を計畫中である

▲昭和八年のゴム製品移入高三九三二千圓(內ゴム靴九〇六千圓、ゴム底布靴一、一七三千圓)輸出高二、二五〇千圓(內ゴム靴八六六千圓、ゴム底布靴一、四三二千圓)▲同九年の移入高六、二二七千圓(內ゴム靴一、〇六五千圓、ゴム底布靴四、一一七千圓)輸出高一、九八〇千圓(內ゴム靴一、〇三三千圓、ゴム底布靴八八九千圓)

十四 製紙工業 在來の手抄工場は多數存在し之等は楮を主原料とし朝鮮紙を製造してゐるが、規模狹小設備不完全なるものが多いので總督府は補助金を交付し、昭和二年以來手製產地に共同作業場を設置せしめて斯業の改善發達を圖りつゝあり昭和十年迄に二一箇所に達してゐる

機械 製紙工場としては新義州に於ける王子製紙株式會社工場を主とし其外京城附近の龍山工作株式會社工場、京城、光州兩刑務所の工場がある、王子製紙工場は鴨綠江材を原料としサルファイトパルプ及包裝紙を抄造し其他の工場では壁紙、諺文紙等を製造してゐる、なほ北部朝鮮に國境地方の木材を原料とする製紙事業が好望視せられてゐるたが昭和十年四月に資本金三千萬圓の

北鮮 製紙化學株式會社(王子製紙系)の創立を見るに至つた、同社は目下吉州に工場を設立中で北鮮國境地方の木材を原料として包裝紙、パルプ等を製造する外副產物の製造加工をもなす筈である、なほ楮皮より紙を製する目的を以て昨十年十一月群山に朝鮮製紙株式會社(資本金五〇萬圓)が設立せられた

棉皮 は最近中央試驗所に於て製紙原料として優良なることが發見せられたるものである、昭和九年中の生產高包裝紙二、六〇五千圓(一六、二二三瓲)朝鮮紙二、五〇九千圓、其他四〇三千圓、計五、五一九千圓である。パルプ及洋紙は大部分內地へ移出せられ(昭和八年、四八〇〇千圓、同九年四、二六六千圓)朝鮮紙は一部滿洲方面へ輸出せられる(朝鮮紙輸出昭和八年七四千圓、九年九八千圓)、洋紙其他輸出同八年四五二千圓、九年五九九千圓)紙類輸入高同八年一、三六九千圓、九年八、〇四六千圓、移入高同八年一、一五一千圓(內和紙一、〇九三千圓)九年九、五五五千圓(內和紙一、三二四千圓)である

十五 人造肥料工業 興南に於ける朝鮮窒素肥料株式會社の硫安及過燐酸石灰工場と兼二浦に於ける日本製鐵會社の硫安工場とがある、此外配合工場が所々に存在する、朝鮮窒素會社は昭和二年創立せられ資本金六千萬圓(全額拂込)の外借入金約七千萬圓合計約一億三千萬圓の巨費を以て目下人造肥料、硬化油其他の事業を經營してゐるが、同社の人造肥料事業は朝鮮水力電氣株式會社赴戰江發電所の竣工を俟ち昭和五年一月之を合併すると共に興南工場の操業を開始し專ら硫安及硫燐安を製造し來つたもので昭和九年より更に過燐酸石灰の製造をも開始したのである

株式 利喰に持合ふ

前場 今朝海外財電は弗落を報じたが前日強調を呈した事とて雜株は新東に利喰に呆けた氣配となり新東は一三八圓六と一高、大新八一圓丁日產七四圓三と四八圓三五の保合であつたが阪地の引際高を入れて九圓三と上放れたるも後援なく日產は四圓台に手堅く推移し日魯六六圓八、圓新三三圓五と小甘く結局新東は一三八圓六と同事新圖一五三圓四大新八一圓五と五高日產八四圓一と二安新二七圓八と同事と活氣なく前場引

後場 前場引際陸りのあと後場は新東は一三九圓三新鐘一五三圓丁大新八一圓八日產七四圓四新取七〇圓丁朝新二圓八と寄附あと新東は三五所の持合であつた

利喰に呆ける

今朝海外財電はスチール六一弗八分五と弗落米棉も八錢安であつたが米日暴落は二八弗九五仙と合冷を演じて相殺の態であつた市場はかゝる海外財電よりももより以上に新內閣の財政々策に關心を寄せてをり馬場藏相が再度の聲明をなし更らに談話としても再三發表してゐる財政方針なるものは市場人としては腑に落ちぬとあつて盛許去就に迷ふてゐる前日は川島屋山一が買つた餘波で高かつたと云はれてゐたが今朝は利喰に主力株以下雜株も一齊呆けの場面であつた從つて引氣はこの所新東の一二〇圓

明朗化せず

寄擴は必至としてはこの一角から立直つて來た相場であるが今日は早くも利喰に一頓挫の態である一般に寄擴そのものによつてこの一部門のみは活況を呈するにしても增稅其他によつて輸出產業部門の前途に暗影を齎らすのではないかとの觀測が行はれてゐる而も市場に於ては馬場藏相の再三の聲明にもかゝはらずその眞髓をつかむに苦しんでおり從めて表面的な一時逃れの聲明であり且つ株式界への云譯に過ぎないと云ふ者さへある位で之が今少し明確にされるに非ざれば株式界の明朗化は到底望まれぬとみてゐるやうである從つて雜株にも安くば買ふが一寸値が張ると見送ると云つた態度であるから活況は望まれぬであらう

一段と顯著になつて行くとしても新東に對してはこの強硬戾しがあつても結局は安い所をみせぬとおさまらぬのではないかとみてゐるやうだ殊に新東の對策に業績によつて產業資本を照准するが如き事になりはせぬかとの懸念もあつて高利配當株は特に警戒されてゐる

放射線

▲株式界の聲調しさが餘程氣にかゝるとみえて馬場藏相は又も記者團に對して談話を發表してゐる▲云はでもかなの事でありそうだ物云へば唇寒しで昨日の活況と引代へ今日は呆けて了つた山一が買つてゐたと傳へられてゐたがこの市場の空氣では腰入れて買つてもみまい▲事變再開後の市場は外からみる程買込んではゐない故に新東はもつと／＼買込んで來ないと駄目である一二〇圓說も馬鹿にはならぬ▲東京長期四月限の整理がどうなるか之が最も注目されてゐるが環境が此調子であるから意外な所から大きな波瀾を惹起せぬとも限らぬ▲雜株は一齊呆け氣配である利喰續出と云ふ場面であるから止むを得ない思惑的な手口が出ないのだから商はこの調子かも知れぬ▲朝取では再開後今日で四日目その出來高は八萬を突破してゐるこの調子で行くとどうやら休會中の損を取返しさうである▲それに米豆部がよく出來てゐるから問題ない▲全般的不人氣にも朝新は二七圓七八所である利廻り六分九厘に當る資產株として正株を引いてよい將來不安はない筈だ

ゴム合同行惱

南洋にゴム事業の合同は拓務省の南方進出の積極政策の第一着手として日產ゴム南國公司の合同引續き南洋ゴムの合同が期待されてゐたが永田拓相によつて果して熱意を持つて積極的に出るか否かこの所業界では疑問視してゐるやうである拓務省內の人事に大した異動はないとしても拓相自身が餘り關心を寄せてゐない點にあるらしく結局行惱みに了るものとみられてゐる

京城府明治町二丁目
今秋田株式現物店
電話本局(2) 5155 5156 5157 5159 5150 644 669

現物專門 十三日午後二時調

銘柄	値	銘柄	値
鮮銀新	[illegible]	東京電	[illegible]
殖銀新	[illegible]	朝鮮	[illegible]
滿鐵新	[illegible]	東拓	[illegible]
京電	[illegible]	滿化學	[illegible]
西鮮電	[illegible]	滿電話	[illegible]
無煙炭	[illegible]	滿工販	[illegible]
京阪	[illegible]	バルプ	[illegible]
日窒	[illegible]	川崎	[illegible]
東洋	[illegible]	同二新	[illegible]
大同	[illegible]	日立	[illegible]
淺野二	[illegible]	大日本	[illegible]
日窒新	[illegible]	石川島	[illegible]
三菱	[illegible]	東洋	[illegible]
日曹新	[illegible]	工作	[illegible]
人絹	[illegible]		
電化	[illegible]		

朝取殘玉

銘柄	新東 賣	新東 買	朝新 賣	朝新 買
小林	[illegible]	[illegible]	[illegible]	[illegible]
金光	[illegible]	[illegible]	[illegible]	[illegible]
白井	[illegible]	[illegible]	[illegible]	[illegible]
三田原	[illegible]	[illegible]	[illegible]	[illegible]
大原	[illegible]	[illegible]	[illegible]	[illegible]
德泰	[illegible]	[illegible]	[illegible]	[illegible]
山口	[illegible]	[illegible]	[illegible]	[illegible]
立山	[illegible]	[illegible]	[illegible]	[illegible]
京證	[illegible]	[illegible]	[illegible]	[illegible]
成清	[illegible]	[illegible]	[illegible]	[illegible]
松山	[illegible]	[illegible]	[illegible]	[illegible]
古野	[illegible]	[illegible]	[illegible]	[illegible]
東亞	[illegible]	[illegible]	[illegible]	[illegible]
アジア	[illegible]	[illegible]	[illegible]	[illegible]
第一	[illegible]	[illegible]	[illegible]	[illegible]
明治	[illegible]	[illegible]	[illegible]	[illegible]
丸玉	[illegible]	[illegible]	[illegible]	[illegible]
丸星	[illegible]	[illegible]	[illegible]	[illegible]
新田	[illegible]	[illegible]	[illegible]	[illegible]
內海	[illegible]	[illegible]	[illegible]	[illegible]
白築	[illegible]	[illegible]	[illegible]	[illegible]
海瀛	[illegible]	[illegible]	[illegible]	[illegible]
山源	[illegible]	[illegible]	[illegible]	[illegible]

實物前場

▲北鮮製紙一八圓七▲朝鮮石油一七圓六▲人造肥料新四四圓丁▲帝藏新二〇圓五▲石川島造船新二六圓八▲電化新三二圓丁▲大同電力新二三圓三▲滿洲タバコ一一圓二(出來高一六〇)

期米 殘存米期待外れ 一氣に噴上げ

あと利喰に頭打ち

前場 昨後場は株式の出直りを鞭撻して再び九圓六十錢台に引返し形勢一變に大引せる折柄今朝は內地殘存米が意外の減少と共に阪地の上放れを受けて更に人氣は硬化し賣方の狼狽的買物に當限九圓二十九錢中九圓五十二錢先九圓八十五錢と前日の止値より凄くも二十錢高の新高値に寄付いたが寄店を根據とする賣方の利喰と押目待ちの買物に二節は八十錢と挫折し押目待ちの買物にこの邊暫らく保合を續け五節以降は七十八錢から一錢乃至更に七十六錢と殘存米相場は一巡の商狀に前場を終つた

後場 前場強調のあと後場は當九圓二九錢中九圓五〇錢先九圓七九錢と三丁高に寄附二節八一錢と強調に推移した

存米高に依ると過去四ヶ月間の消費高が意外に多くて今後一層愛護すべき狀態を見るに至つたので持米筋の賣惜みは更に硬化するのは當然であるが然し目先としてはまだ米其物の取引に弱見を見る時代でないのと本年の如く內鮮共に農家の手下に賣惜まれて居る米の多い年額には平均賣りによつて需要と供給の調和が旨く行はれる結果急運に立直る事は困難である殊に今回の反撥で正米との鞘が接近した事は賣方として實米荒れを懸念する懼れもあるのでそう無碍には買進まれないと同時に各都市に於ける在米がもつと減少し實需が値段の如何に拘らず產地米を買進んで來る事になるまでは斯ふした手堅い保合商狀に推移するより仕方あるまいと見る向が多い

朝取證券取引員
アジア證券株式會社
京城南大門通二丁目生命ビル
代表電話本局三一四七番

第一期戰終了

相場は底の安價から一圓以上の反撥を見るに至つたが果して之れを動機に保合ひ上放れとなるかどうか無論內地の殘存米が一般の豫想より意外に尠なかつた事や廣田內閣が軍部側の要望に基き財政稅制の根本的刷新國防の安固充實等が遂行される等に鑑みると將來と將來高値を危險する相場である事は何人も首肯される所なるが之等の諸問題に對する人氣は既に一巡相場に織込まれて居る事と從來買遊つた人氣は既に一巡利喰して取組は著しく減少なし第一期戰は終つた傾きのある狀態から見るとこのまゝ更に高値を出現するかは疑問で再びこの邊で暫らく保合ひ取組が增大して出直るのでないかと觀測する向もある

無謀に買へぬ

本年の米界は內地の需給關係から見て需要と供給が漸く間一杯に過ぎないので將來は誰れも高いと確信せる所へ三月一日現在の內地殘存

米界六感

問題の內地殘存米は全部發表濟みとなつたがその數量は四千三百六十四萬餘石で前年同期に較べると二百八十四萬餘石の減少となつてゐる▲而して昨年十一月以降二月迄の消費高は二千九百十五萬餘石で一ヶ月平均七百萬石以上に該當し今後もその調子で消費されるとせばアト八ヶ月では五千六百萬石以上を要し台鮮米がいくら馬力をかけて移出しても莫大な供給不足は免れないわけである▲最も之れまでの消費高には新米の早喰ひとか舊米の腐なかつた事等が加味されて居るので今後の消費量は幾分割引ずる必要があるも米價高に依り節約は少しも行はれてない事は之れで明かと云ふてよいして見ると農家が持米をこんな安い値段では賣らないと頑張るのも當然で未だどんな高値を出現しないとも限らない

朝取證券取引員
京城證券
京城府南大門通二丁目
代表電話本局五一〇〇番

朝鮮取引所證券取引員
大原證券株式會社
5131 5132 5133 5135 5136 4763 4418 1657 4783

京城府明治町
大原現物店
代表電話本局五一三一
◎本日ノ人氣株(正午)

銘柄	値
日本郵船新	[illegible]
同	[illegible]
大阪商船新	[illegible]
同	[illegible]
川崎造船新	[illegible]
同	[illegible]
浦賀	[illegible]
同	[illegible]
石川島	[illegible]
同	[illegible]

朝取短期 (十三日)

銘柄		寄付	大引	高値	安値
朝取	前	[illegible]	[illegible]	[illegible]	[illegible]
	後	[illegible]	[illegible]	[illegible]	[illegible]
同新	前	[illegible]	[illegible]	[illegible]	[illegible]
	後	[illegible]	[illegible]	[illegible]	[illegible]
大新	前	[illegible]	[illegible]	[illegible]	[illegible]
	後	[illegible]	[illegible]	[illegible]	[illegible]
東新	前	[illegible]	[illegible]	[illegible]	[illegible]
	後	[illegible]	[illegible]	[illegible]	[illegible]
日產	前	[illegible]	[illegible]	[illegible]	[illegible]
	後	[illegible]	[illegible]	[illegible]	[illegible]
同新	前	[illegible]	[illegible]	[illegible]	[illegible]
	後	[illegible]	[illegible]	[illegible]	[illegible]
鐘新	前	[illegible]	[illegible]	[illegible]	[illegible]
	後	[illegible]	[illegible]	[illegible]	[illegible]
日魯	前	[illegible]	[illegible]	[illegible]	[illegible]
	後	[illegible]	[illegible]	[illegible]	[illegible]
帝人	前	[illegible]	[illegible]	[illegible]	[illegible]
	後	[illegible]	[illegible]	[illegible]	[illegible]
拓新	前	[illegible]	[illegible]	[illegible]	[illegible]
	後	[illegible]	[illegible]	[illegible]	[illegible]
安取	前	[illegible]	[illegible]	[illegible]	[illegible]
	後	[illegible]	[illegible]	[illegible]	[illegible]
日鐵	前	[illegible]	[illegible]	[illegible]	[illegible]
	後	[illegible]	[illegible]	[illegible]	[illegible]
同新	前	[illegible]	[illegible]	[illegible]	[illegible]
	後	[illegible]	[illegible]	[illegible]	[illegible]
東電	前	[illegible]	[illegible]	[illegible]	[illegible]
	後	[illegible]	[illegible]	[illegible]	[illegible]

朝取京定と日歩

銘柄	京定	日歩
朝取	[illegible]	[illegible]
朝新	[illegible]	[illegible]
京新	[illegible]	[illegible]
東新	[illegible]	[illegible]
鐘新	[illegible]	[illegible]
日產	[illegible]	[illegible]
日魯	[illegible]	[illegible]
安取	[illegible]	[illegible]

朝取短期延玉表

銘柄	賣方	買方	差引
朝取	[illegible]	[illegible]	[illegible]
同新	[illegible]	[illegible]	[illegible]
合計	[illegible]	[illegible]	[illegible]

大株長期

銘柄	前寄	大引	後寄	後引
大新	[illegible]	[illegible]	[illegible]	[illegible]
東新	[illegible]	[illegible]	[illegible]	[illegible]
鐘新	[illegible]	[illegible]	[illegible]	[illegible]
日產	[illegible]	[illegible]	[illegible]	[illegible]
日魯	[illegible]	[illegible]	[illegible]	[illegible]
東株	[illegible]	[illegible]	[illegible]	[illegible]
東新	[illegible]	[illegible]	[illegible]	[illegible]
鐘紡	[illegible]	[illegible]	[illegible]	[illegible]
同新	[illegible]	[illegible]	[illegible]	[illegible]
大株	[illegible]	[illegible]	[illegible]	[illegible]
同新	[illegible]	[illegible]	[illegible]	[illegible]
日產	[illegible]	[illegible]	[illegible]	[illegible]
日魯	[illegible]	[illegible]	[illegible]	[illegible]
同新	[illegible]	[illegible]	[illegible]	[illegible]
長期	[illegible]	[illegible]	[illegible]	[illegible]

大株短期

銘柄		寄付	大引	高値	安値
大新	前後	[illegible]	[illegible]	[illegible]	[illegible]
鐘新	前後	[illegible]	[illegible]	[illegible]	[illegible]
日產	前後	[illegible]	[illegible]	[illegible]	[illegible]
新東	前後	[illegible]	[illegible]	[illegible]	[illegible]
日鐵	前後	[illegible]	[illegible]	[illegible]	[illegible]
日レ	前後	[illegible]	[illegible]	[illegible]	[illegible]
造一	前後	[illegible]	[illegible]	[illegible]	[illegible]
帝人	前後	[illegible]	[illegible]	[illegible]	[illegible]
同新	前後	[illegible]	[illegible]	[illegible]	[illegible]
鐘紡	前後	[illegible]	[illegible]	[illegible]	[illegible]
日魯	前後	[illegible]	[illegible]	[illegible]	[illegible]

大株短期喰合

銘柄	賣	買	取組
日產	[illegible]	[illegible]	[illegible]
鐘新	[illegible]	[illegible]	[illegible]

東株長期

銘柄	前寄	前引	後寄	後引
東新	[illegible]	[illegible]	[illegible]	[illegible]
大新	[illegible]	[illegible]	[illegible]	[illegible]
鐘新	[illegible]	[illegible]	[illegible]	[illegible]
日產	[illegible]	[illegible]	[illegible]	[illegible]
同新	[illegible]	[illegible]	[illegible]	[illegible]
東新	[illegible]	[illegible]	[illegible]	[illegible]
三菱	[illegible]	[illegible]	[illegible]	[illegible]

東京短期

銘柄	寄付	大引	高値	安値
東新	[illegible]	[illegible]	[illegible]	[illegible]
新東	[illegible]	[illegible]	[illegible]	[illegible]
東電	[illegible]	[illegible]	[illegible]	[illegible]

東京短期喰合

銘柄	賣	買	取組高
東新	[illegible]	[illegible]	[illegible]
日產	[illegible]	[illegible]	[illegible]

東京現株

銘柄	値	銘柄	値
東株	[illegible]	湯淺	[illegible]
同新	[illegible]	同	[illegible]
鐘紡	[illegible]	東新	[illegible]
同新	[illegible]	同	[illegible]
鐘新	[illegible]	富士紡	[illegible]
東電	[illegible]	日石	[illegible]
東電新	[illegible]	湯毛	[illegible]

朝取米 (十三日)

節	當限	中限	先限
前場 (一)	[illegible]	[illegible]	[illegible]
(二)	[illegible]	[illegible]	[illegible]
(三)	[illegible]	[illegible]	[illegible]
(四)	[illegible]	[illegible]	[illegible]
(五)	[illegible]	[illegible]	[illegible]
(六)	[illegible]	[illegible]	[illegible]
(七)	[illegible]	[illegible]	[illegible]
(八)	[illegible]	[illegible]	[illegible]
(九)	[illegible]	[illegible]	[illegible]
(十)	[illegible]	[illegible]	[illegible]

大阪期米 / 東京期米

節	當限	中限	先限
前場 (一)	[illegible]	[illegible]	[illegible]
(二)	[illegible]	[illegible]	[illegible]
(三)	[illegible]	[illegible]	[illegible]
(四)	[illegible]	[illegible]	[illegible]
(五)	[illegible]	[illegible]	[illegible]
(六)	[illegible]	[illegible]	[illegible]
(七)	[illegible]	[illegible]	[illegible]
後場 (一)	[illegible]	[illegible]	[illegible]
(二)	[illegible]	[illegible]	[illegible]
(三)	[illegible]	[illegible]	[illegible]
(四)	[illegible]	[illegible]	[illegible]
(五)	[illegible]	[illegible]	[illegible]
(六)	[illegible]	[illegible]	[illegible]
(七)	[illegible]	[illegible]	[illegible]
(八)	[illegible]	[illegible]	[illegible]
取組高	[illegible]	[illegible]	[illegible]
出來高	[illegible]	[illegible]	[illegible]

大阪期米喰合

	賣方	買方	取組高
當限	[illegible]	[illegible]	[illegible]
中限	[illegible]	[illegible]	[illegible]
先限	[illegible]	[illegible]	[illegible]

各地期米

地名	寄	引	後場寄	引
兵庫	[illegible]	[illegible]	[illegible]	[illegible]
下關	[illegible]	[illegible]	[illegible]	[illegible]
名古屋	[illegible]	[illegible]	[illegible]	[illegible]
釜山	[illegible]	[illegible]	[illegible]	[illegible]
大邱	[illegible]	[illegible]	[illegible]	[illegible]
群山	[illegible]	[illegible]	[illegible]	[illegible]
木浦	[illegible]	[illegible]	[illegible]	[illegible]
南浦	[illegible]	[illegible]	[illegible]	[illegible]

商品 (十三日)

品目	限月	前場寄付	大引	後場寄付	大引
△大阪綿糸	三月限	[illegible]	[illegible]	[illegible]	[illegible]
	六月限	[illegible]	[illegible]	[illegible]	[illegible]
	九月限	[illegible]	[illegible]	[illegible]	[illegible]
△横濱生糸	當限	[illegible]	[illegible]	[illegible]	[illegible]
	先限	[illegible]	[illegible]	[illegible]	[illegible]
▲孫物價保合		[illegible]	[illegible]	[illegible]	[illegible]
△大阪棉花	當限	[illegible]	[illegible]	[illegible]	[illegible]
	先限	[illegible]	[illegible]	[illegible]	[illegible]
△大阪人絹	當限	[illegible]	[illegible]	[illegible]	[illegible]
	先限	[illegible]	[illegible]	[illegible]	[illegible]
△東京人絹	當限	[illegible]	[illegible]	[illegible]	[illegible]
	先限	[illegible]	[illegible]	[illegible]	[illegible]
△福井人絹	當限	[illegible]	[illegible]	[illegible]	[illegible]
	先限	[illegible]	[illegible]	[illegible]	[illegible]
△大阪砂糖	當限	[illegible]	[illegible]	[illegible]	[illegible]
	先限	[illegible]	[illegible]	[illegible]	[illegible]

外電 (十三日)

品目	値
倫敦金塊	一四〇志一片二分ノ一
倫敦銀塊現物	一九片四分ノ一
米棉	十四錢高
印棉	入錢安
スチール株	[illegible]
アナゴンダ株	[illegible]
米日爲替	[illegible]
英米爲替	[illegible]

金融 (十三日)

項目	値
△日銀	
正貨準備	[illegible]
發行高	[illegible]
正貨準備	[illegible]
保證準備	[illegible]
△東京コール	
翌日拂	〇七〇〇
無條件	〇七五〇
普通	〇七五〇
△鮮銀帳尻	
發行高	[illegible]
正貨準備	[illegible]
保證準備	[illegible]

仁川穀物出入 (十二日)

廻漕粗四、八五七石玄米ナシ白米三十キロ一、〇〇〇袋大豆九六四叺▲移出白米大豆ともなし

仁川期米本玉

	賣	買	中賣	買	先賣	買方
[illegible]	[illegible]	[illegible]	[illegible]	[illegible]	[illegible]	[illegible]

各地正米市況

地名	品目	三等	四等	五等
仁川	玄米	[illegible]	[illegible]	[illegible]
多	獅	[illegible]	[illegible]	[illegible]
銀	坊	[illegible]	[illegible]	[illegible]
穀	良都	[illegible]	[illegible]	[illegible]
赤	神力	[illegible]	[illegible]	[illegible]
陸	羽	[illegible]	[illegible]	[illegible]
無	檢查	[illegible]	[illegible]	[illegible]
白米	一九仁	[illegible]	[illegible]	[illegible]

群山(二等)、木浦(神臨)、大田(廿五錢高)、釜山(強調)、大邱、海州、小麥、南鮮、金浦、鐵原、忠州、天安 [illegible]

九州郵船株式會社 出帆廣告
釜山出帆
博多行 珠丸 毎日午後十一時出帆
長崎行 對馬 嚴原 博多 毎月四日九日十四日十九日廿四日廿九日午後二時出帆
詳細ハ左記ヘ御問合下度候
釜山第一棧橋 九州郵船株式會社出張所

仁川出帆 (代理店日鮮海運會社)
大連直行 東 光 丸 三月 日
鹿兒島、三角、長崎、博多行 東 防 丸 三月 日
新義州・安東出帆 (代理店日鮮海運會社)
仁川經由 九州各地行 (結氷期間休航)
詳細ハ左記ヘ御問合セ被下度
仁川府本町四丁目 日鮮海運株式會社 電話長五〇長一〇八番

朝鮮汽船出帆廣告
釜山出帆
馬山行(急行)毎日 午前九時 午後八時半
麗水行(急行)毎日 午前十時 午後八時一〇分
木浦行 各港寄港 隔日午後一時
元山行 各港寄港 隔日午後五時出帆
鬱陵島線 一月六日十五日廿日廿九日
江口行 月中出帆
木浦出帆 日夜半十二時出帆
濟州行 各港寄港
濟州行廻航線 西廻り 二六日十二日廿日 東廻り 十六日二六日廿日

大阪商船出帆
●阪神行 (船客御斷)
三月十五日 第七雲海丸 群山寄港
三月十五日 第二福井丸 群山寄港
三月十七日 彌生丸 群山寄港
三月十八日 青山丸 群山、尾道寄港
●名古屋、京濱行 三月廿二日 關東丸
●鎭南浦、安東行 月 日 丸

朝鮮郵船 九期出帆
乘客賃金低廉船中食事付
△印船客御斷り
東京行 丸 釜山、門司、名古屋、清水、横濱、東京 三月十五日
△江原行 丸 三月廿四日
△大阪行 丸 下關、神戸、大阪 三月廿日
城津、羅州、廣州行 丸 三月十三日
鹿兒島行 丸 博多、長崎、鹿兒島 三月廿日
△大連行 丸 三月十八日
△鎭南浦行 丸 三月十一日
大連行 丸 三月十六日
上海行 丸 釜山、大連、上海 三月十九日
平安行 丸 三月廿六日
青島行 丸 三月十九日
會寧行 丸 三月廿一日
近海郵船仁川出帆
還島行 釜山、大連、芝罘、高雄 三月十四日
元明行 丸 三月四日
岐阜行 丸 四月四日
沿岸航路出帆
海州行 隔日出帆
蘇江行 月十四日 延坪島臨時出帆
浦寄行 毎日出帆 風風丸 延坪島臨時寄港
仙拳行 九陽島、白石浦臨時寄港 第一朝運丸 長谷川丸
朝鮮郵船株式會社代理店
日本郵船株式會社代理店
近海郵船株式會社代理店
大連汽船株式會社代理店
朝鮮運送株式會社 仁川支店回漕部
電話船岸部八〇四番

仁川汽船出帆廣告
海州線 直航 隔日出帆
黃海線各驛 隔日出帆
長淵線 毎月五回出帆
寄港地＝九味浦・吾羅、大青島 小青島
仙拳線 隔日出帆
寄港地＝南元津、延坪、富里浦
唐津線 隔日出帆
寄港地＝唐慈浦 自動車連絡取扱
島嶼線 隔日出帆
寄港地＝吾里 自動車連絡取扱
瑞山線 隔日出帆
寄港地＝泰安 自動車連絡取扱
席毛里線 毎月二十回出帆
寄港地＝外島、石浦里、長峴
馬山線 隔日出帆
寄港地＝靈興島、大阜島
白石浦線(忠南牙山郡) 毎月六回出帆
此ノ外ニ沿岸各方面直行貨物取扱
仁川港町一丁目 仁川汽船株式會社
電話 五一番 一四〇番

尼崎汽船出帆
△阪神行 秀吉丸 三月五日
△阪神行 伏見丸 三月六日
△阪神行 百生丸 三月九日
△阪神行 正城丸 三月七日
△阪神行 赤代丸 三月十日
△阪神行 神代丸 三月十二日
右之通リニ御座候間精々御利用願候
仁川府海岸町 合名會社尼崎汽船部代理店
高杉商店回漕部
電話一〇三 二〇〇番 (出帆專用)

阿波國共同汽船 大阪商船 朝鮮沿岸汽船 出帆
朝鮮總督府命令航路 朝鮮北海道大連線
大連直行(二等七圓)
△印八幡太行
日本海丸 三月十五日
明石丸 三月廿三日
朝海丸 三月三十日
天海丸 四月五日
裏日本、北海道、樺太行(各地急行)
△印八幡太行
切符發賣所 御問合ハ前記各代理店迄
ジャパンツーリストビューロー
鎭南浦出帆 代理店日鮮海運會社
日本海丸 三月廿六日 結氷
明石丸 四月三日
朝海丸 結氷
仁川出帆 代理店日鮮海運會社
日本海丸
明石丸 三月二十日
朝海丸 四月四日
天海丸 三月廿八日
群山出帆 代理店
日本海丸 三月十日 四月五日
明石丸 三月三十日
朝海丸
木浦出帆 代理店
日本海丸 三月廿三日
朝海丸 四月六日
明石丸 三月三十日
釜山出帆 代理店
日本海丸 三月廿三日
明石丸 三月卅一日
朝海丸 四月七日
天海丸 三月十三日
麗水出帆 代理店
內地寄港地＝川、函館、新潟、小樽、敦賀、伏木、船川
北海道＝北海道、長成丸、定期
雄基出帆 代理店
羅津出帆 代理店
清津出帆 代理店
城津出帆 代理店
元山出帆 代理店
西湖津出帆
三月十一日 代理店
三月十三日 內地寄港地 伏木直行、新潟、酒田、船川、青森、函館、小樽
各船共最新式優秀貨客船ニシテ案內書送呈 本社及代理店へ御申越アリ次第各航路案內書御送リ致シマス
神戸市神戸區明石町 嶋谷汽船株式會社

京城日報
朝刊　朝夕刊共十四頁
編輯兼發行人 吉見島吉　印刷人 小川三之介
京城府太平通一丁目 京城日報社

アテナインキ 丸善
日本のインキの代表

丸善インキ
丸善スタンプインキ
丸善チェックインキ
丸善製圖用インキ
最寄の文具店でお求め下さい
MARUZEN

法人及商業登記公告

私立産婆學校基督教聯合財團法人○理事辛宗洙、鄭仁果、ビ・ダブルス、ジ・エツ・ブリュ・ビリングス…

京城地方法院

商業登記公告　金堤出張所

商業登記公告　金化出張所

商業登記公告　錦山出張所

商業登記公告　春川支廳

商業登記公告　南原支廳

商業登記公告　全州地方法院

商業登記公告　春川支廳

商業登記公告　廣州出張所

商業登記公告　伊川出張所

食慾増進に　赤玉ポートワイン

醫界の諸權威 五十醫學博士より御推奬狀を賜はる 優良葡萄酒！

食前の赤玉ポートワインは食慾増進に頗る有效です 然し赤玉ポートワインの特長はそれだけではありません 胃液の分泌を促して消化を助け攝取した食物をよく身につけるといふ點に於ても優れた效果があります また そのやうに他の食物をよく身につけるだけでなく 一方 これは榮養物でもありますので直接それ自體が身につくといふ效果もあるのです 而もその榮養主成分は最も吸收同化の容易な葡萄糖・果糖・及びこれまた極めて吸收同化し易い狀態にされてゐる鐵分・カルシウム分等でありますから 胃の弱い人にでも適します

他品には右の葡萄糖・果糖に依らずして蔗糖（一般に云ふ砂糖）を含有する粗製葡萄酒もありますから御注意下さい 赤玉ポートワインは蔗糖を毫も含んでゐない事が誇りです！

酒の毒けし

上戸も下戸も此一壜が力だ

とは夫こそ唯の一度でも經驗された方の偽らぬ告白です 又美味くも飲ます錠劑ですから服用にも携帶にも便利

適應症候
酒の惡醉。酒の過飲。宿醉。餅や菓子の過食等に因る胃酸過多症。惡心。嘔吐。胃痛。吐瀉症。急性胃加答兒。

ミツワ制酸錠　みつわ・さけのどくけし
¥.20 ¥.30

全國の有名藥店にあり。最寄に品切れの時は本舗より直送。小爲替か振替或ひは郵券にても可（送料不要）

ミツワ石鹸本舗 東京・兩國 丸見屋商店・藥品部

鼻の薬

怖るべきは風邪です

單なる鼻加答兒だとて油斷は大敵です 乾燥し切った此頃の鋭い空氣 如何に鼻加答兒の多い事か 鼻つまりは呼吸困難の基 今すぐ一番信用あり且簡便な此鼻病藥を

適應症候
鼻加答兒。鼻充血。鼻出血。肥厚性鼻炎。臭鼻症。鼻茸。

醫學博士藥學士 小平懿氏監督製劑
内容明記本邦唯一のミツワ家庭藥三十二方の内

ミツワ鼻病液　みつわ・はなのくすり

御申込次第進呈ミツワ家庭藥三十二方の説明小冊子

定價 綿棒付從來の壜入四十錢 注藥器付新形壜入七十錢

歯ブラシも ライオン

特長
(1) 柄が丈夫な骨で出來てゐる。
(2) 煮沸消毒に堪へる。
(3) 毛が適度に硬い
(4) 毛束の間がすいてゐる。
(5) 先端の部分が他の部分より長くなつてゐる。
(6) 毛の植え方が歯列に一致してゐる。
(7) よく消毒してサックに入れてある。

種類
一號形　大人向大形
二號形　大人向小形
三號形　中等學生向
四號形　小學生向
五號形　幼稚園兒向
六號形　乳幼兒向

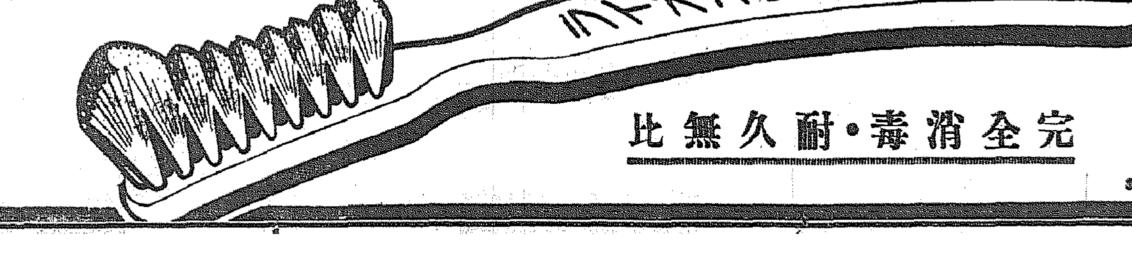

完全消毒・耐久無比

新外交方針に就て 斷乎たる決意を披瀝

廣田兼攝外相が 蘇、佛、米三大使に

【東京電話】ソヴエート、フランス、アメリカの各駐日大使は十三日午後三時より夫々首相官邸に廣田兼攝外相を訪問し廣田内閣の新外交方針を質したが、これに對して廣田兼攝外相は

外交關係は當分の間自分が兼攝外相として處置の任に當ることとなつたのであるから前内閣時代に闡明した廣田協和の方針に變化のないことは勿論である、併し乍ら我が國内情勢及び東亞を中心とする國際情勢は相當顯著な變化を示しつゝあるので、右政策の實現に當つてはその手段に於て從來と異なり相當積極化するは免れない 從つて懸案解決に當つても相手方が從來の如く遷延的なる不誠意な態度を固持するならば我が國として相當の決意を固めざるを得ない

と自主積極的新外交方針について斷乎たる決意を披瀝して夫々本國政府に傳達方を要望し、殊にソヴエート大使に對しては「滿洲國境問題の調整が日滿蘇三國の平和關係の保持に最も緊要なる問題である」ことを強調し國境紛爭發生の根本原因は極東における過大なる赤軍の駐屯によるものであるから、赤軍の撤退が先決問題であると特に重大なる示唆をなした（寫眞は廣田兼攝外相）

社會局勞務課長　成田一郎
内務省人事課長に　衛生局醫務課長　白松篤樹
内務省都市計畫課長に　衛生局事務官　郷山孝一
衛生局醫務課長に　福岡縣經濟部長　土井章平
大阪府經濟部長に　岡山縣經濟部長　郡山義夫
福岡縣經濟部長に
なほ岡山縣經濟部長には社會局事務官より發令の筈

研究會の政務官候補者

【東京電話】研究會の政務官候補者は左の如し
伊東二郎丸子、織田信恒子、鍋島直縄子、裏松友光子、黒木三次伯、松平康春子、岡部長景子、綾小路護子

翰長、安部氏訪問

【東京電話】藤沼書記官長は十三日午後三時貴族院高田本町の自邸に大衆黨々首安部磯雄氏を訪問、組閣の挨拶を述べたる後現下の時勢に鑑み擧國一致の建前を以て現内閣を支持されたき旨懇請する處あつた

勅選缺員五名

【東京電話】内田康哉伯の逝去により勅選議員の缺員は合計五名となつた

駐英大使後任 吉田茂氏に內定

【東京電話】松平駐英大使の宮相就任により駐英大使後任人選については内外より注目されてゐたが、廣田兼攝外相は我が東亞政策遂行の上より見てこの際特に駐英大使の後任を決定し、昨年八月以來しばらく空席のまゝとなつてゐた對英外交陣營の確立を期するに決し、元駐伊大使吉田茂氏を起用することに內定した

大藏省課長異動內定

【東京電話】大藏省課長の異動は左の如く內定十四日正式發令の筈
會計課長　江口隆一
文書課長を命ず
專賣局銀行課長　星野代治
秘書課長兼務を命ず
營繕管財局國有財産課長　深田養一
會計課長を命ず

課長級並に地方部長級異動

【東京電話】內務省首腦部並に地方長官異動に伴ふ內務省課長級並に地方部長級の異動は十三日左の如く內定、十四日正式發令を見ることゝなつた

馬場新藏相の豫算編成方針

十七日の閣議に附議

【東京電話】十一年度實行豫算については目下大藏省主計局において各省提出の概算書に基き査定を進めてゐるが、內閣更迭のためこれに伴ふ新規追加豫算も當然問題となり、從つて豫算編成方針も再檢討を要するので、馬場藏相は取敢ず十三日の閣議においてこの問題を議題に供し說明した結果、大藏當局は新內閣の十一年度實行豫算編成方針を立案の上十七日の閣議において決定することになつた、而して馬場藏相の意向による實行豫算編成方針は大體左の如くで、新內閣の政策實行に伴ふ緊急已むを得ざる新規追加豫算の外は大體において前內閣の方針を踏襲する模樣であるが、追加豫算に實行豫算の爲に決定は多少遲延する筈である

一、十一年度實行豫算の編成は原則として前內閣の編成方針に從ふこと
一、新內閣の政策實行に伴ふ各省新規追加豫算は最少限度に止め實行豫算範圍內において編成する
一、實行豫算面に不成立豫算において承認されたものは追加豫算として別個に編成決定する
一、新內閣による新規追加豫算の財源は大體において增稅その他の新規財源の捻出を避け、主として公債並に實行豫算の剰餘金を以てこれに充てる

かくして十一年度追加豫算は新內閣の政策實行に要する新規要求が軍事費、農村費においてある程度計上される結果、結局において十一年度不成立豫算より總額が增加することは必須の趨向にある

特別議會提出法案方針決定

【東京電話】內閣更迭に伴ひ各省で目下特別議會に提出すべき法律案につき一應再檢討を進めてゐるがその方針については十三日の閣議において協議の結果、十一年度不成立豫算と歳入歳出豫算に關聯する法律案は全部これを議會に提出することとし、その他のものについては適宜各省においてその態度をとるに原則を決定した

支那の認識不足を トーキーで一掃

外務省の新しい試み

【東京電話】外務省對支文化事業部に於ける我が國の姿は、從來途に歪曲せられ勝で誤解を招いてゐたが、今回外務省對支文化事業部では現實の日本を最も簡明且つ大衆層に紹介して支那國民の誤つた認識を一掃しようと日本の姿をトーキーに納め廣東語、北平標準語のサブタイトルをつけて支那各地に頒布することゝなつた、從來道徳方針一點張りで時代錯誤の感評を受けてゐた對支文化事業部が、トーキー撮影の計畫を樹て、積極方針に轉換せんとする意氣を見せたことは頗る注目されてゐる

英國側の態度

新ロカルノ條約の確立を期す ◇佛の態度と對立

【ロンドン十二日電通】十二日夜のロカルノ條約國會議終了後發表された英、佛、白、伊四國の共同コンミユニケでドイツはベルサイユ、ロカルノ兩條約を明白に破壞せるものなりとの烙印を押され、國際聯盟各國からその行爲に對し道義的非難を受けた形であるがフランスのフランダン外相は單に之を以て滿足せず、十四日當地に開催豫定の聯盟理事會にドイツ非難の正式ロカルノ條約國共同決議案を上程し更に進んで、ドイツに對して金融經濟制裁を附加する道を開かんと欲し右に對しイギリス政府の賛成を要請してゐる、之に對してイギリスはフランスの立場には十分に同情を有しつつもフランスの要求貫徹は至難なりと見透し、ドイツを包含する新ロカルノ條約締結の確立をひそかに所期してゐるが何れとも最後的態度の決定を見るに至らず、フランスと共同して對獨強硬手段を執る前にベルリンと今一應協議し何等か打開の途を發見せんと熱慮してゐる、尤もイーデン外相としてはヒトラー總統の強硬態度に敵し平和保障の餘地は殆ど存在せざることを認めてゐるので、イギリス政府はフランスと歩調を合せて對獨制裁に出るに同意する場合には之と同時にドイツ政府の諸提議を尊重し、之を基礎として將來の平和保障制度確立の方策を樹立すべしとする態度を採るものと思はれる、右の如きイギリス政府の態度は昨日のロカルノ條約國會議後著しく強硬を示すあくまで強硬なフランスの態度と明白な對立を示してゐる

ロ條約國會議 小委員會開會

【ロンドン十三日電通】ロカルノ條約國會議小委員會は十三日午前十一時卅分（日本時間午後八時卅分）より英國外務省において開催、イギリス側イーデン外相、ハリファックス國璽尚書、フランス側フランダン外相、イタリー側グランデ駐英大使、白耳義側ファン・ゼーラント首相等出席の下に開會された

ラインランド 駐兵は三萬

ドイツ宣傳省が公表

【ベルリン十三日電通】ドイツ宣傳省では十三日左の如く公表した
ラインランド駐屯の軍隊は今や總數三萬に達し、うち一萬一千は特別警備隊の警官にして正規軍に編入された、殘る一萬九千名の内譯は
一、歩兵十九大隊
一、砲兵十三大隊
である

軍縮起草委員會順調に進捗

【ロンドン十二日同盟】軍縮起草委員會は十二日午前十一時三十五分から午後零時十五分まで、及び同三時十五分から同四時四十分まで前後二回に亘つて會合し新海軍條約案起草に着手したが、起草は順調に進捗したと解される

救國運動再激化の 機運濃厚

蔣氏彈壓方を命ず

【上海十三日同盟】學生救國會、文化救國會及び婦女救國會など上海救國運動諸團體はかねてより執拗な排日運動を續けてゐたが、今回有田大使の入京を機會として又南京請願運動を計畫し、國民政府の承認は滿洲國承認を意味するものなりとし、これら諸團體代表九百名は十三日午後十一時發列車で赴京「國民政府は廣田三原則の承認の聲明をなすべし」と請願運動を行ふこととなつた、右の情勢に狼狽した蔣介石氏は吳鐵城市長に對し斷乎入京阻止彈壓方を命じたが請願團の意氣物凄く當局も持て餘し氣味で目下救國運動再激化の機運濃厚となつてゐる

有田駐支大使を 外相に起用決定

支那を中心に國際關係調整

有田大使

【東京電話】廣田兼攝外相は東亞の安定勢力としての日本の地位を強化し、國民的生存の維持擴張を圖るために愈よ自主積極の外交方針を遂行することゝなつたので、省內より新進氣鋭の外交官を拔擢して專任外相に据ゑるべく詮衡を進めて居たが、愈よ駐支大使有田八郎氏を起用することに決定した、よつて廣田兼攝外相は近日中に有田大使に國民政府當局との交渉一段落を俟ち至急歸朝すべき訓令することになつた、同大使は四月上旬歸朝の見込みである、而して廣田首相が有田大使を起用すべき理由は對支國策の根幹として、支那を中心として英米蘇との國際關係の調整をはかり、日滿支三國の提携により國際聯盟脱退後の國際關係を打開せんとする廣田內閣の根本的方策を反映したものであるから、新外相の就任によつて我が大陸政策は積極化するものとして注目される

駐支大使に重光次官

【東京電話】自主積極外交の第一歩を踏み出した廣田兼攝外相は、愈よ特別議會前に適當の時機において專任外相を決定するの用意を進め、現駐支大使有田八郎氏を起用するに決した模樣である、駐支大使の後任は重光外務次官、外務次官の後任は堀內米洲、東郷歐亞兩局長のうちより選任することになつてゐるが、これを機會に外務部內の人事異動が廣範圍に亘つて行はれるものと觀測されるが、目下の情勢においてはベルギー大使、シャム、オーストリア、チェッコスロヴァキア各公使がそれぞれ空席となつてゐるところより、これらの異動を繞つて多年鬱積し來つた外務省人事に一服の清新の氣が期待され、廣田兼攝外相の人事行政はこれをもつて試金石とするものだけに成行注目されてゐる

內政問題に對する 積極的改革の研究

近く內相が首腦部會議を開催

【東京電話】潮新內相は就任當初の聲明として警察綱紀の肅正、警保局長の後任に伴ふ人事異動を行ひ、曲りなりにも一應內務部內の陣容を整備し、近くこの新陣容をもつて本省首腦部會議を開き廣田內閣の施政方針を基調として、內政問題に對する積極的改革の調查研究を進めることになつたが、その主なるものは大體左の如くである

▲身分保障令の再檢討　行政組織改革の源となる人事行政は行政官の身分保障令が制定されてゐるため行詰りを生じ、新陳代謝の澁滯を阻害し若手人材の進出は容易でないとの輿論が官民の間に擡頭しつゝあるとは事實だが、制定後未だ日尙淺くこれを直に全廢してしまふとは宜しくないといふ意見を有しをるも、法制の改正とその運用の宜しきを期することは緊急を要する問題であるから、法制の改正については法制局において研究し、運用方法は內務その他關係各省において愼重審議すること

▲國民生活の安定　內政改革は最も重要條件として一般庶民階級の生活安定を圖るは現下の國情から見て緊急を要する問題なので、社會政策的施設の擴充を圖り國民健康保險法の制定、衞生行政の擴充など當面の具體的問題につき積極的調查をなし着々實現に移す

▲自治制度の改革　郡役所廢止後地方自治制度の現狀は地方財政の窮迫と關連して破綻の危殆に直面してゐるので現下の劃一主義を打破して各地方の特殊的事情に應じた自治制度の樹立に努力する一方、產業組合など產業團體の統制強化につき具體案を練ること

▲人事行政の刷新　來る四月下旬頃を期し知事以下各部長に及ぶ相當廣範圍の人事異動を斷行し、人事行政の刷新を期すること

政綱政策の發表 十七日も疑問視

【東京電話】廣田內閣の政綱政策については各省よりの意見を中心として馬場藏相、潮內相、吉田調査局長官、藤沼書記官長、次田法制局長官の四氏が十三日も閣議散會後首相官邸において午後一時半まで種々協議し成案を急いだが、各省に亙つて革新的政策を斷行するには相當研究する必要があるため愼重檢討してゐるので十七日の閣議にかけて發表することゝなつたが、閣議に一致を見るまでには多少の時日を要するものもあるため十七日發表し得るや否や疑問視されてゐる

頼母木遞相西下

【東京電話】頼母木遞相は御挨拶のため十三日午後十時三十分東京驛發列車で西下した

先づ無難！

內務首腦部の異動

【東京電話】非常時局の內務大臣の重責を負つて乘出した潮內相が從來の慣例を破つて何處までこの非常時に對處し得る人事を刷新するかは內務首腦部の人事異動を以て見られてゐたが、愈よ蓋を開けて見ると先づ難のないところで第一の試金石として極めて興味をひいたが、しかもその中に多少の時局認識を現してゐるが何處までも潮式の城を脫しないので危さはないが、清新味に乏しい、內務次官に安井大阪府知事を用ひなかつたことは何といつても潮內相の英斷の足らなかつた所である、併しその後を引受けた湯澤兵庫縣知事は今の部內には珍しい明朗な人格の持主で潮內相の女房役には相應しいであらう、今回の人事で最も困難と感じたのは不祥事件の後を承つて帝都治安の重責に任ずる警視總監の人選である、これは軍部方面との連絡を考へねばならず餘り若い者でもいけないといふので新人物拔擢の結果石田神奈川縣知事に落ち着いたもので、その溫和な風格は少々非常時向きではないとの評もあるが、警察の經驗は豐富、栃木縣警察部長を經て警視廳の官房主事、保安部長をやつたこともあり警視廳の事情には素人でないばかりか八面玲瓏の肌觸りの好い內剛外柔の點を買はれたものであらう、總監の人選に次ぎ相當詮衡に迷つたのは警保局長である、併しこれは初めから呼聲高かつた萱場栃木縣知事に結局納まつたとは異數の扱ひで、同氏は齋藤內閣當時五・一五事件の直後警視廳の警保局保安部長として敏腕を揮ひ今回また二・二六事件の後を引受けるとは愈よ非常時局に緣の深い男である、斯る經驗と時代認識の點で彼の右に出づるものは少からう、若くてもなか〳〵肚の据つた人を喰つた所があるので當代の警保局長としてははまり役と見られる、地方局長の大村長野縣知事は潮內相の隨員で若手の逸材たるを失はず、警視總監警保局長と共に今回の人事に光つた人材である、其他の異動はまづ順當といふべく之で潮內相の陣容は完全に固められた譯である、今回の異動は地方長官といふよりは寧ろ內務首腦部の異動で人事刷新の意味からは物足りない、それは近く行はれる地方長官を通しての第二次異動に望みを囑することにしよう

京城府會（第三日）

失業者は給料生活者二千五百 自由勞働者二千三百其他千名

權社會課長の答辯

京城府會第三日は十二日定刻より卅分遅れて二時半より開會、一般質問に入る、劈頭山中議員立つて

◇山中議員　府域擴張による利害得失及び府民の負擔に及ぼす影響如何、又失業者の現狀とその對策について府當局の意見を承りたい

との質問に

◇森內務課長　交通、產業、經濟其他あらゆる點から見て決して不利益はない

◇伊達府尹　新區域編入によつて府民の負擔が重くなりはしないかとは誰も考へることであるが新區域は舊區域の弟分の樣なもので兄が弟に補助を與へると同樣に新區域の施設費を負擔するのは止むを得ないと思ふ

◇權社會課長　府內の失業者は昨年十月調査によると給料生活者二千五百名、自由勞働者二千三百名其他約千名で、これに對しては府としては出來得る限りの處置をとつてゐるが、目下の所具體化したことは豫算の關係もあり、さう急には出來得ない

と懇切な答辯があり、引續いて

◇森安議員　府は南山周廻道路に七十五萬圓も計上してゐるが、それよりも衞生、都市の美觀の點からみて下水溝の完成が先決問題ではないか

◇町田土木課長　南山周廻道路は別途の方針から出たもので、御說の通りではあるが府としても下水溝改修費として十一年度豫算に約廿萬圓を計上、府內卅餘ヶ所に改修を加へる計畫を立てゝゐる

と述べ、なほ淺野衞生課長からも衞生に關した答辯を加へる、此時

◇上原議員　南山周廻道路問題は豫算に關係があるではないか、昨日私の豫算に關係ある質問に對して議事進行と稱し阻止せられたが實に遺憾である

と一本突込み、議長にたしなめられて苦笑、續いて石原、韓萬熙議員の質問に應じ

◇李升雨議員　府の土木施設方針について意見を承りたい

との質問に滿場耳を傾ける時議長休憩を宣し、廿分の後再開

◇町田土木課長　これについて詳細にお答へするのは非常に時間がかゝるのでいづれ書面を以て說明いたしますが、大體に於て明年度は下水改修、市區改修、道路新設等に力を入れてゐる

引續き

◇韓萬熙議員立つて　昨日の常任委員會の報告書によると府吏員の綱紀が亂れてゐる樣であるが、府當事者は人事問題に何か意見を持つてゐないか、又清溪川問題については先日から各議員によつて論じられてゐるが、殺人道路と稱せられる清溪川の兩側の道に對して府當局では何等對策を考へてはゐないのか、南山周廻道路よりはこの方が先決問題と信じるものである

とこの所南山周廻道路問題が飛んで議上に躍る

◇町田土木課長　清溪川道路は交通其他からみて決して幹線道路とはいへず、幹線道路の改修の後實施する考へで、先日も申した通り莫大な經費を要するので直ちに着手出來る道路から實施することになつたので、決して清溪川を放置してゐるのではない、今後適宜の處置をとるつもりである

と片付け、寶諸議員の質問あつて一般質問を終り五時十五分散會、第四日は十四日午後二時から議案第一號の審議に移る筈

佛蘇援助條約 完全に成立

【パリ十二日同盟】佛上院は十二日午後佛蘇兩國間の相互援助條約を審議票決に附した結果二百三十一票對五十二票の壓倒的多數で同條約案を可決した、既に下院は二月末同案を可決してゐるので相互援助條約は茲に完全に成立をみるに至つた

今井田總監 十五日發大田へ

今井田政務總監は十六、七兩日大田で開催される忠南農村振興運動打合會に出席のため、十五日午後三時京城驛發大田に向ひ十八日歸城の豫定である

棟居事務官東上

辯護士法改正案、朝鮮神社令等の重要法案の打合のため棟居事務官は十四日午後三時東上約一ヶ月滯京するがこの間鮮滿拓殖會社設立に關する詳細な法規に就いて各關係當局と協議する

二會社 設立決定

朝鮮電力重役會

【東京電話】朝鮮電力會社では銀行集會所に十二日正午から重役會を開き、當期利益金處分案（年五分）を査定、來る卅一日大阪事務所に定時株主總會を開催附議することゝなつたほか、左記二會社設立の件を決定した

▲京畿道開發會社　資本金一千萬圓（四分の一拂込）株式はその八割強を東拓引受け殘りは同社內地株主で引受ける、成立後は朝鮮電力に合併する、合併後朝鮮電力は資本金三千萬圓となる筈である、同社は本年下半期に第二回未拂株金を徴收することになつてゐる

▲三陟開發會社及び同鐵道會社　資本金五百萬圓、株式は全部朝鮮電力會社引受け、社長には內藤熊喜氏が就任の筈であるが、右三陟開發會社は石灰窒素カーバイト年二萬噸を生産せんとするもので、來年下半期より事業開始の豫定、また三陟鐵道は三陟から江陵か襄陽の線路三十五キロ乃至四十五キロを敷設するものである

◇今井田政務總監夫人　十三日東京へ
◇笠井高等法院檢事長　十三日沙里院より歸城
◇岡崎久治郎氏（民政代議士）十三日入城朝鮮ホテル
◇齋藤北鮮鐵道管理局長　入城中十三日清津へ

夕刊後の市況

◇…大阪短期引跡
大新　八一圓六　一安
鐘新　一五三圓六　二安
日産　七四圓二　一安
新東　一三六圓九　二安
◇…橫濱生糸後場
當　七三一　先　七〇三
◇…福井人絹後場引
當　五三四〇　先　五三二〇

實物後場
▲日本郵船新二四圓七 ▲大阪商船五五圓丁 ▲北鮮製紙一八圓五 ▲朝鮮石油一七圓四 ▲鮮滿開拓七圓丁（出來高一〇〇）

東西南北

世界に誇るドイツの新型ツエッペリン航空船LZ129號はこの程殆どその建造を終り▲唯進空式を行ふのみとなつて居るが▲ツエッペリン會社の社長であり世界航空船建造技術界の大御所であるエッケナー博士は進空式後LZ129號を操縦し北大西洋を横斷▲米國ニュージャーシー州レークハースト港の訪問を敢行する旨近く發表した▲このツエッペリン船の米國への飛行は世界中で米國のみが生産するヘリウムを補給する爲めであるが▲同會社の申込みに對し米國海軍省でもスワンソン長官の名を以て今回に限りツエッペリン船の米國飛來及びレークハースト及びフロリダ州マイアミの繋留塔使用を許可する旨回答を寄せて來た▲計畫は大體五月下旬乃至六月上旬となる模樣であるが▲同航空船の大西洋横斷は北大西洋に於ける定期空路開拓に對し少からざる貢獻を爲すものとして各方面の注目の的となつて居る▲尙ヘリウム補給までは例の不燃燒水素が使用される

駘蕩の春光浴びて活躍せよ 腦溢血中風に回りくる春

動脈硬化と高血壓を手當せよ

肩のコリ、便秘、耳鳴、重頭、のぼせ、頭痛不眠、めまい、手足のシビレ感、等をすてゝ置いてはいけません

丈夫になつて働いて社會に奉仕

春光到る所駘蕩として山笑ひ人も浮かれ色めく時となりました酒量を過ごすのも春、不攝生の限りを盡くすのも春、されば動脈硬化進行して血壓常ならず亢ぶるのも春、而して腦溢血中風の起り激增するのも今日今頃であります。盲人が杖なしで歩るくのは危險であると同樣、動脈硬化症、血壓亢進症の人々が海貴來といふ藥物の杖なしで生活するほど危險なことはありません。海貴來をのむといふ心氣のある人はすべて用意があり、攝生も重んじますからメッタに突然と腦溢血中風で倒されません、四十歲以上の人は何人も動脈硬化症、高血壓を早く氣付くことが肝腎です、そして有名な海草精劑海貴來を服用して攝生を守つて頂きたいと存じます。肩のコリ、めまい、耳鳴、便秘、のぼせ、頭痛不眠、手足のシビレ等が自覺し得る症狀であります。海貴來を持藥にすれば腦溢血中風等も回復に導かれます 迷はず氣永に

主治効能
動脈硬化症、腦溢血、腦充血、中風症、腦神經衰弱症、神經痛、リウマチス、ヒステリー症、心臟亢進症、頭痛と不眠症、便秘利尿、肩のコリ腰痛

海貴來定價
百九十二錠入二圓、四百八錠入四圓、六百四十八錠入六圓、千二百錠入十一圓、二千四百錠入二十圓、全國到る所の藥店及デパートにあります。品切の節は顧客に迷はず直接本舖に御注文願ます。
★病理說明書御入用の方は新聞名記入申込次第進呈「類似品御注意下さい」

東京市本鄉區菊坂町五十二
日本總發賣元　河合洋行
（電話小石川五一一二番　振替東京四六一八二番）

海草精劑　海貴來

社説

英語廢止

山口縣の高等女學校ではこの新學期から英語教授を全廢することにした。また、千葉縣高等女學校ではこれを新學期から選擇科目とした。何れも英斷であり明敏といはねばならぬ。中等學校における英語教育廢止の聲は既に數十年來識者の間に起つてゐたところであり殊に最近十數年來この聲が高まりつゝあつたのであるが、反對論も相當強かつた。反對論の強かつた理由には、現在における英語教師の生活問題に抵觸することが何よりの原因であつて、この方面からは豫想以上に強力な反對が現れてゐたものである。けれども實際問題としては明治以來今日まで中學校女學校において英語を教はつたもの〻數は莫大なものであらうが、その中の何パーセントが卒業後に役立つたかといふことが問題であり、公平なる觀察者はこれを全く無用の努力であつたと斷ずるに躊躇しまいと思ふのである。

×

英語教育はつまるところ明治初年における歐米崇拜時代の遺物であつて、當時にあつては、何事も『ピタゴラス氏曰く』とか『コッブ氏曰く』とかいへば幅を利かしたものであり、歐米文明にあらずんば文明にあらずといつた風であつた。しかし歐米文明を吸收消化し、こゝに新たなる日本文明の萌芽を見るに及んで、漸く歐米崇拜の弊に氣づきはじめたのであるが、過去の惰性は容易に拔け切らず、殊に教育制度の中に織込まれた、諸種の歐米偏重主義が教育者の生活實體に喰ひ込んで拔くこと能はざる根を張るに至つた。英語教育の如きその一であつて、全國にわたる英語教育者の生活はこれによりて保證されつゝあるのであるから、これを廢止するといふことは、今日の如き就職難時代にあつては、重大なる社會問題化せざるを得ないのである。

×

一方英語教育の實體について見る時、昨今の英語教育者の實力は多少向上したかに見えるけれども過去における中等學校英語教師の實力は、二三の例外を除けば殆ど無力であり、折角數年の勉學を續けても結局全く役に立たないといふ風であつた。實際日本人は不思議にも語學に對する關心が存外冷淡であり、大學の卒業者でも語學をマスターしてゐる者とては、卒業生の何パーセントに過ぎまいと思ふのである。斯の如き實績の擧らざる英語教育を今後もつゞけて行くといふことは、世界文明國の要位に立ち、やがて人類文化の指導的地位を確保すべき日本國民として甚だしく自尊心を缺くものといはねばならぬ。寧ろ語學の時間を他の方面に活用すべきであり、其方が効果的である。英語教育の即時全廢といふことは實際上大なる困難を伴ふことであるが、山口高女の如く、朝に一城、夕に一城と漸進的に拔けて行くことは極めて慶賀すべきことで、英語教育廢止の第一歩が踏み出されたものといはねばならぬ。

軍人の特殊教育は
今後如何に改善すべきか
教育の綜合化の提唱

今回の部隊將校叛亂事件は、その禍根が非常に大きいもので、容易に論斷することの出來ぬ種々の問題を含んで居ますが、併しとにかく大事件には相違なく、從つて社會が受けた衝動も又之に相當する深さと大きさを持つて居ります、今、教育家淺野秀一氏から主として教育者の立場からみた本事件の感想を聞いて見ませう

明治維新以後 日清、日露の戰爭を除くと、日獨戰爭、シベリア出兵、上海事變など、戰爭らしいものが屢々あつたに拘らず大がかりな戰爭といふものがありませんでした、その意味から今度の事件なども、軍人の一部が非常に好戰的になつて來てゐるために起つたのだなど考へました、又、軍部の中に派閥が出來て互に軋轢しあつてゐるのだなどいふこともおぼろげながら感じられました、あまり好い例ではありませんが、此の事件は、吉良上野介に對する赤穗浪士の義擧をも幻覺に思ひ出させました

若い人達 と老人達との間の意見を比較してみると、一番に若い人達は此の事件に贊成してゐるやうであり、老人たちは不贊成をとなへて居ます、又、今日の社會に何等かの意味で成功者として立つて居る人々も不贊成、反對に多少なりとも不遇の地位に居るやうな人々は双手をあげて贊成して居るやうです、しかし事件の後半の樣子については、誰も贊成しては居りません

教育家の立場 から、さし當り考へさせられることは、今後に於ける軍隊教育を如何にすべきかといふことです、軍隊教育といふよりはむしろ將校を養成するための教育といふべきですが、現在、將校の大部分は、國民教育を經て中等教育を受け、士官學校に進み、後には陸軍大學に學びます、國民教育から中等學校までは普通一般の子弟と同じ教育を受けるわけですが、士官學校からは斷然軍人としての特殊教育に入るのです、此の軍人の特殊教育といふことが非常に重大な影響を今日の社會へ持つて來るのです、即ち、軍人である人と軍人でない人の考へが全然對蹠的になつて來ることです、之は、國家統制上甚だ不利益なことであつて、日本國中擧げて一つ心になつてこそはじめて國運の發展といふことも考へられるのです

そこで 私は、すべて教育に關することは、軍人の養成であれ、農業、商業、工業、各分野の教育であれ、醫師、法律家の養成であれ一切之を文部省が全責任を以て引き受けることにしたらどうかと思ふのです、かうすれば自然文部大臣といふ役柄の意義も非常に重大なものとなつて來るでせうとにかく、軍部と、軍部にあらざる人々とが、今日のやうにかけ距つた考へを持つてゐるのはよろしくありません

何時の世 の中でも、改革を欲する人、不平を抱く人といふものは存在しないわけにはゆきません、また、それは存在した方がよろしいのであつて、不平とか改革とかあつてこそ世の中が進歩し發展するのです

ところで 問題となることは、此の不平を如何なる方法で解消せしむべきか、改革を如何なる手段によつて行ふべきかといふことです、明治維新になるまでは、たとへば親がはづかしめられた場合、その子が親の仇討をすることを許され、仇討は一つの美德であつて、政府も進んでそれを助ける設備を整へたものでありました、私は、今、此の仇討といふ言葉をそのまま持つて來るのでは少し語弊がありますが、今日の社會に昔の仇討に對しその政府がとつたやうな設備があつたら、と思ふのです

たとへば 下級の人が上級の人に不平を持つた場合、被害者が加害者に對して不滿を抱いた場合或はまた國際間、上級の者が下級の者に對して不平を持つ、といつたやうな場合、その各々の武器が一個人の私的行爲となつて了はないためには國家にそれを公平に裁理し裁く設備を整へる必要があります、今回の事件などは、不平とか不滿とかを公平に裁判しおだやかな方法で解決するといふ此の設備がなかつたゝめ、不平を持つた人々が直接行動に訴へたものであつて社會の安寧秩序の上からは非常に遺憾の點を多く殘したのです

尚今回の事件 が教へた事の一つとして、財閥だとか、いはゆる社會の指導的位置に立つ人達が、もつと道德の德をそなへなければならないといふことも擧げられませう、昭和の吉良上野介ともいふべき人が多く社會の上層に居るやうでは、何時までたつても社會は淨化されません

人氣の中心日本館

サン・デエゴに開催中の加州太平洋國際博に兼て建築中であつた『日本館』がこの程完成され多數見物人の興味を集めてゐるがキモノ姿の美しい『第二世』の娘さん達が心盡しのサービスもして呉れるので益々評判になつて居る＝寫眞は完成した『日本館』

南アメリカ文學の新動向を語る
（上）
―海外文藝―

傑出し、しかも多産的なペルーの文藝批評家ルイス・アルバート・サンチエズは彼の十八番目に出版した書の一ツを『アメリカ、小說のない國』と題した、多くの國におけるよりはもつと適切な物語風の材料が手近かにあるけれども、小說は割合に南アメリカの作家達によつて顧んじられてゐる小說に生きる國民が小說を書くとはいはれないやうに思はれる、諸批評學、哲學、エッセイズ、傳記、民俗學、戲論は豐饒を持つてゐる時流世態のすぐれた小說が出版されたが、以前存在してゐた小說といふものは大部分ヨーロッパの惡流主張の小說かローマンス小說、特にスペインのそれらの小說を模倣する文學の植民地型、サロン型のものであつた

しかし最近の數年間小說の洪水が現れた、それらは技巧と主題において近代的である、近代の祖國のシーンに材料をとり、或は現代の問題を取扱つてゐる、多くの影響が南アメリカ作家に結構してゐる今日フランスの文學は スペインの文學よりもっと影響を持つてゐる、特にジイド、ポール・モーラン、ロマン・ローラン、プルースト、その他の力強い影響は新、舊のロシア文學である ファスシズム、コンミユニズム、デモクラシイの鏡映せるドクトリンが新しき作家たちの頭腦の中に瀰漫してゐる、もう一ツの影響はメキシコの作家の新派である、例へばジヨウゼ・ヴアスコンセロ、マーテイン・ルイス・ガズマン、メーアルス・アース、リッ・アーズバイドの如き作家である、アメリカの作家で影響してゐるのはジヨン・デユウイ、メンケン、ジヨン・ドス・パソス、ワルドウ・フランク、シンクレア・リユーイス、ユージン・オニイルである、疑ひなくアメリカ映畫はラテン・アメリカの作品のテムポを速めるのに間接の影響力を持つてゐた

これらの新しき小說の多くは、著しき憂鬱に苦しんでゐる戰後の影響はラテン・アメリカの特產である、しばしば熱帶地方の描寫が顯るるばかりに性格をかげらし微妙に描かれてゐない、度々材料が挿話的で、取扱ひ方が餘りに直觀的である、最近の小說家のうちで最も力あるもの〻一人はエクアドールのジヨルジ・イカザである、エクアドールでは新しい派が起り、メキシコのエストリデンテスタとクラシスの超現實派は役所を地方的テーマに向けてゐる、イカザは二年前『バロー・デ・ラ・シエラ』（山の土壤）のタイトルで出版したが彼のインデアンの生活のめまぐるしく動き痛憤させる物語りで有名さを示した、彼の最近『ハウシパンゴウ』は同じ主題をつゞけてゐる、結論はそのものが如何に南アメリカの作家たちが地方的主題の深みのある取扱ひに向ひつゝあるかを示してゐる、何故といつてそれはエクアドールの外にある如何なるスペイン語を話す人によつても理解されないのである

コルクの話

國產コルクは
アベマキから採る
輸入品のはコルクガシから

コルクの我國に於ける消費量は、年々約數十萬圓に上るが、その大部分は輸入されるもので、國產品としては極く僅かにアベマキの樹皮が代用される程度である

コルクの利用方面は、ビールやサイダー壜の王冠の內側に種々の壜栓に、又船具や船客の救命浮具より婦人の裝飾品にまで使用されてゐる。

コルク質と云ふのは、細胞膜中に栓質を蓄へたもの〻ことで、この栓質をもつた細胞は褐色にして彈力を有し、かつ殆んど水を透さぬ性質がある。

栓皮をもつた樹は可成り澤山あるが、最もよく發達し且成長の早いものは地中海沿岸地方に產するコルクガシである。我國ではこのコルクガシが育たないので、本邦產木材のうちで最も栓皮の厚くなるアベマキが近年盛んに利用されてゐる。

我國に輸入されるコルクは、コルクガシの樹皮であるが、このコルクガシは常綠樹で、我國のウバメガシに似て高さは六乃至八米にも達し、時には五十米にも及び、太さも直徑一米を超ゆるものがあるとのことである。

產地は地中海沿岸のポルトガル、アルゼリヤに最も多く、スペイン、フランス等にも大量に產する。ポルトガル產はスペイン產とともに品質が良好である

最初に剝皮する樹齡は一定してゐないが、凡そ十五年から廿年位で剝皮されるものは質が粗雜な上に多少木質性を持つてゐるので一番皮を剝した後は、その內部にある栓皮形成層より新にコルクが作られ、二度目以後の剝皮は十年前後每に行へば漸次品質が良くなり樹齡五十年乃至百年の間が最も良質で、百五十年位迄維持することが出來ると云ふ栓皮の生長は一年約三粍乃至七粍で普通二番皮以上の剝き取つた皮は二十乃至三十粍の厚さを持つて居り、稀には七十粍にも及ぶものがある

剝皮の時期は栓皮形成層の活動の激しい六月より八月の間で、極く乾燥した日と、非常に濕氣の多い日を避けて行ふもので、その方法は適當の高さに樹皮の周圍並に縱の方向に斧を入れるのである

本邦產の樹木中で最もコルク層の發達してゐるのはアベマキでアベマキは落葉喬木で高さは十六米直徑〇、八米にも及ぶものがあるアベマキは中部、中國、九州等相當廣範圍に見られるが器生林として餘りないアベマキは各地方によつて種々な方言で呼ばれ、近江地方ではワタヌキ、ワタクヌギ、美濃、尾張地方はメクヌギ、ホウス、木曾地方ではアベクヌギ、コルククヌギ、クリカシ、ヘ、ホウスマキ、東京近在ではサハグリ、豐島地方ではイヌクソマキ、ドウダ、オンクヌギワタナラ、コウカ、ヒマキ等と呼んでゐる

品質は中國中部の諸地方のもの〻品質は大體良く、九州地方のものは更に良く、朝鮮より產するものは內地產に比べて厚く彈力に富んだ良品であるが、結合力に乏しいのが缺點である。臺灣にも澤山アベマキがあるが、まだコルクとして內地へは入つて來ないやうである

色彩で現す
ピアノの音律

ウイスコンシン大學の美學教授であるヴァーナム教授は音と色彩の關係を科學的に考へて此の種の新ピアノを完成した。此のピアノは音を出す外に種々なる色を出す、五十本のスペクトラム管を用意して置いて、音の種類其の強さに應ずる光を發光管の上に展開して音による氣分を色によつて出さしめようとしたものであるが、此の光は音の強弱によつて又其の強弱の程度を顯すやうにしてゐるから其の色彩を見てゐれば自然その音樂の氣分が其のまゝ顯れるものである。即ち赤は激昂した時即ち血が浮き出す樣な時に浮付いてゐる樣な氣分の時用ひ、オレンヂ色は暖い、活き活きとした息吹る樣な場面を示し、黃色は快活な病的でない時に現れ、綠は綠に平均の取れたる氣分を指摘し、青は冷靜にて眞面目なるもの、紫は硬くして頑丈なるを示し、赤紫は考へ深いのを示すものとして、選んださうであるが、色による音樂の變化を知り得るピアノは將來部屋の中の色彩による變調音を以て音樂の氣分を出さうといふ方面に進む前提とも考へられる

米支航空クリッパー機

アメリカからホノルル、ミッドウエイを通して支那まで飛んで行つたクリッパー機に就ては、當時電報により各方面の注意を惹いたことであるが、取敢へず米國の航空會社ではフイリツピンと米國との間を六日間の短時日で連絡しようとしてゐる、此の時に當つて此の飛行機の概要を述べることは無駄ではあるまい

同機には十一萬通の郵便物を積み込むだけの用意を有し、四個の十四氣筒を有する八百三十ト馬力の機關を裝備して給油によつて四千哩を飛行し得る能力を有し、全體の目方が五萬一千ポンド、巡航速度が百五十七哩、機體の幅が百三十呎、プロペラは金屬製で三枚型旅客室は三つあつて各室とも八人乘客を有し夜になれば上下段の寢臺になるものであるが、マニラ、アメリカ間八千哩を船で行く時よりも少くとも十六日間は短縮し得るといふ能力を持つ者である

同機を見るに大型飛行機といふよりは寧ろ翼を付したる小船といふべきものであつて、此の點を設計者たるシコルフスキー氏の誇りとするところである

ブラヂルで發明懸賞

最近ブラヂルからの情報によると、ブラヂル大統領は同國の特產である椰子の一種から纖維を取る機械の發明者に對して四千弗を提供すると發表した。此の纖維はブラヂル特產のもので、椰子又は家具の罐出しに用ふる獨特のものであるにも拘らず、現在では原始的方法によつて之を出してゐるのを何等か機械的の方法で幹木から取得るやうにしたいといふ目的であつて入賞者の特許權は大統領に提供すべきものだといふ條件が付いてゐる日本の發明家も考へてはどうですか

佛國海軍の新銳水雷艇

ドイツの向ふを張つてフランス海軍では四隻の新銳水雷艇の建設を急いでゐたがその中の一隻『バヨネイズ』號はこの程試驗航海を終へた。『バヨネイズ』號は三十四ノット半の快速たる四百噸及び高射砲を備へた最新式水雷艇である

朝鮮陶磁史文獻考
小田省吾著

本書は朝鮮陶磁に關する文獻と李氏朝鮮時代における倭館の變遷との二部からなつてゐる、朝鮮における陶磁史唯一の參考文獻であり日本における朝鮮陶磁研究家にとつて誠に貴重な文獻である、著者は陶磁研究に直接の關係はないが、日鮮交通史上の貿易市場の變遷を物語る貴重文獻であるばかりでなく、倭館が釜山に決定してからの對州窯を研究するには是非とも一讀せねばならぬ文獻である世に朝鮮陶磁に關する研究書は極めて尠ない、本書の如きは陶磁研究者にとつて、決して等閑視することの出來ぬ重要なる文獻である（一圓九十錢東京、麴町、下二番町、學藝書院）

日本哲學全書（全十二卷）
三枝博音編

本書は各時代の代表的思想家百三十人に依つて選された名著二百種を系統的に編纂した日本文化の一大集成であつて從來輸入哲學にのみ依存してゐた國民思想を根本的に修正するものと期待する事が出來よう。即我國固有の古神道、佛敎、儒敎、道敎等々の哲學思想を編者の該博なる東西哲學の素養によつて嚼みこなし日本古來の精神文化の根底を指摘して現代國民の動向を示唆するものであらう（東京、麴町區三番町一、第一書房、定價一册一圓五十錢）

鬪牛士
モンテルラン著 堀口大學譯

南國的な情熱の中に愛するものだけが始めて征服し得ると言ふ著者獨自の一つの信條を赤裸々に描出したもので醉ひ痴れたやうな刺戟的な原始人の愛慾を筋として宗敎の中に著者の巧緻な文質と深遠な思想が現はれてゐる元來著者は龍罪の餘りともすれば多形に走り勝ちであるが全篇を通し細微、彩美な文章が饒妙な譯者の筆で書きこなされてゐる（東京麴町區三番町一第一書房、定價一册一圓五十錢）

日本精神と新島精神
德富蘇峰著

日本男子としての新島先生、維新の風雲兒、壯年の精神、精神日本から精神米國へ南北戰爭直後の新英州、海外の長からしを縮む日本における新島先生、予の見たる先生、未完成の人日本の紳士者、今少し勝海州に學せたかつた、眞劍なる日本男兒の內容よりなる『日本精神と新島精神』は東京日日新聞紙上に日々だよりとして掲載して好評を博した蘇峰翁快心の一大論文である 附錄の『新島襄小傳』は現同志社總長の令弟である湯淺與三氏の著である氏は長き米國留學から歸朝後專ら文書傳道に盡してゐる新進の學徒で、深く新島襄先生の偉德に傾到し偉人新島先生の傳記として讀むべきもの〻見當らぬことを遺憾とし數年を費して執筆したもの、氏は蘇峰翁とは勿論、新島先生とも緣淺關係があり、新島襄傳の執筆には最大の適任者である、本篇は尨大な資料からエッセンスしたもので、冠タンクの如き名篇である（一圓二十錢、東京、神田、小川町、警醒社書店）

水陸兩用の軍用自動車

世界各國の軍事觀察の技術者たちは湖沼河や湖を渡るタンク或は武裝自動車について研究に研究してゐるが、こんど獨逸で殆ど完全に近い水陸兩用の武裝自動車が考案せられた、この自動車はアルミニユウム製で、陸上では百廿キロ、水上では廿五キロの時速を有し、試驗も大成功で、近いうちに考案者自らの操縱で英佛海峽を横斷してみせるといふことである

高橋實驗養鷄法
高橋廣治著

本書は著者の體驗から得た一萬羽養鷄成功の秘訣を十二ケ月に織り込んで判り易く記述したもの、從來の飼料の研究は著者が過去十數年間、鷄の生活を維持するものは飼料であり、その飼料が鷄の生理に及ぼす關係の甚大なことを悟り終始一貫試驗の成績によつて、養鷄の運命を開拓して來た、その成績報告である（三圓八十錢、東京、神田、神保町、發文館）

東洋 （三月）支那新通貨制度の實體（井村薰雄）支那に於ける銀行資本とその分析（原鋼王宏）最近の支那問題（松井石根）支那經濟の特質と南支經濟の融合點、廣西の三自三寓政策とその實踐、興凱湖以南東露國境の打診、滿露國境問題の再檢討など（五十錢、東京麴町內幸町、東洋協會）

世界と女性 （三月）東洋の新興國シャムを語る、新しいシャムのはなし、發王山日遙寺出帝、シャム文藝閑話、英文記事には日暹女性の集ひ（座談會）がある（三十五錢、東京、京橋、銀座、西七丁目、國際子女親善協會）

日の出 我に必勝の信念あり（聯合艦隊司令長官高橋三吉）新代議士語の種、最近の日本發明物語、植物の不思議、名人を語る、小說には甲武信ヶ嶽傳奇、廿五歲退營勝負、妖棋傳、新編忠臣藏、鬪都の白女王、まぼろしお關、海の女ほか八篇、撮影所の珍問集、圓タク運轉手座談會、思はず泣いた話、家庭よろづ重寶帳など（五十錢、東京、牛込、矢來町、新潮社）

寫眞知識 （三月）櫻花の撮影と枯木に花を咲かす技法、露出に關する三つの問題、硬膜定着

印刷雜誌 （二月）製版印刷の最近狀、用紙と印刷の諸問題、印刷インキの耐久性の分類、歐文活字の座談會など（四十五錢、東京丸ノ內、大手町、印刷雜誌社）

貧血冷え性で
足腰冷え寒がりの人が
血行を良くし
血氣を盛んにすると
身體がポカ〳〵溫まつて
寒さも平氣となる

身 體のシンが丈夫の人は寒さがコタへないが、貧血虛弱であると、活氣が乏しく手がカジケ、肌がうすら寒くてよく感冒を引き呼吸器を侵されたり、冬の冷え込みから持病が募つたり、コヂレて意外の病氣も起こる、又血液の循環が惡くなるから

體 內の老廢物が完全に體外に排泄されず、體內に滯ほりそれが爲に、常に頭痛がしたり、時々眩暈がしたり、肩が凝つたり關節が痛んだり、手足がシビレたりするが、か〻る人々が、血液の循環をよくし、體內の活氣を盛んにすれば、どんな寒さも平氣で健康生活に惠まれるが

そ れには、滋養強壯劑の養命酒を朝晩少しづ〻愛飲して居ると、身體のシンから活氣ポカ〳〵溫まつて、血液の循環がよくなり、體內の生理的機能が旺盛になるから食慾が進んで、何を食べても美味しく、血が殖え肉づき丈夫に肥るので、愛飮家は

是 程身體の爲に良いものは始めてだと感心し、口々に云ひはやし、有名な醫學博士六十餘氏も養命酒のよいことを推奬され中には御自分でも召上つて、衰弱患者へお奬めして居る位であるから何誰も一度お試しになれば直ぐ判ります。

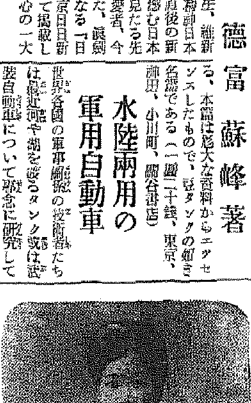

冷え性で頭痛持の
體が溫まつて迚も丈夫になる

岡山縣 滿山よし子

私は長年の婦人病から冷え性となり、常に足腰が冷え込み、體が重苦しくて頭痛がしたり、時々眩暈を起して倒れさうになつたり、肩が凝つたり、手先がシビレ關節が痛んだりして、毎日氣分の晴ぐれない日を送つて居りました、どうかして丈夫の身體になりたいと思ひ色々の藥を服み、手當も致しましたが、捗々しくもなく惱んでをりました處、誌上で養命酒を知り早速求めて飮んで見ますと、迚も口當りがよく何ん共申し分のない良い心持ちがして、身體中ポカポカ溫まつて、手先のシビレや關節の痛み、頭痛など何時とはなしに除かれ、體が輕くなり氣分も大變朗かとなり、甦々しく働ける樣になりまして、誠に嬉しく感謝し、私同樣の冷え性の方々にお奬めして居ります 寫眞は御本人【十年七月七日受付】

小瓶進呈

貴重なる深山仙酒にして芳香美味で迚もうまくて飮みよい事を紹介する爲、養命酒試飲用小瓶一本を無代で進呈しますから東京澁谷區上通四丁目卅番地養命酒本舖出張所へ宛てハガキを御出しあれ。

滋養強壯劑として
◆貧血冷込みの人
◆胃腸衰弱の人
◆強腦强精の目的
◆神經衰弱の人
◆不眠息切れの人
◆呼吸器虛弱の人
◆疲勞倦怠の人
◆根氣薄弱の人
◆虛弱體質の人
◆產前產後の婦人
◆病後恢復期等々

信州伊那の谷名產 製法日米專賣特許
臺灣家傳 **養命酒**
携帶用 一圓六十錢 大瓶 三圓 德用 四圓

●全國有名の藥店、百貨店、食料品店にあり。品切れ等の節は便宜上東京出張所へ御注文下さい。送料本舖負擔、代金引換は送料實費を頂きます。

御注意 ニセモノあり專賣特許臺灣家養命酒の文字に特に御注目の上お求め下さい。

信州上伊那郡南向村大草 釀造發賣元 養命酒本舖 天龍館
東京澁谷區上通四丁目卅番地 出張所 養命酒本舖出張所
電話青山五三九八番 振替東京六八八五五番

北鮮東滿版

道立醫院の職員增す

【咸興】道立咸興醫院の皮膚科泌尿器科、元山醫院の産婦人科獨立並に小兒科兼外科の昇格、北青醫院の新設に伴ひ新年度から咸南道立醫院の職員定員は左の如く改正されることとなつた

院名	醫官	醫員	書記	藥劑手	看護婦長
咸興	七	五	二	一	一
元山	四	三	一	一	一
惠山	二	二	一	一	一
北青	二	二	一	一	一

內設又は新設の職員は咸興醫院皮膚科長内地人七等八級、元山醫院産婦人科長内地人七等九級、同小兒科長内地人四級、北青醫院長内地人七等六級、同外科長内地人八等七級、同産婦人科長内地人四級、同藥劑師人六級、同書記内地人八級、同藥劑手内地人十級の豫定である

大官名士を欺いた　陶工の手品と恐喝

まんまと二萬數千圓を詐取した鶴山　會寧支廳で懲役二年求刑

【會寧】故齋藤子爵や宇垣總督を初め鮮内各地の一流士名等に怪陶器をもつて近づき會寧在住の資産家連を巧に踊らせたといはれるいはゆる會寧製陶所事件の中心人物石川縣能美郡小松町字西町生れ當時會寧内寮山洞一六五陶工鶴山こと瀬木出三郎（五二）にかゝる詐欺恐喝事件の公判は去る十一日午前十一時から會寧法院支廳法廷で高村判事係り田嶋檢事立會のもとに開かれた、事件の内容は

被告は從來會寧地方産出の粘土によつては到底不可能とされてゐる朝鮮人窯匠の純白なる砂鉢（サバリ）製造は自己の技術と經驗とをもつてすれば容易であると稱し苦言を弄して伊藤林藏氏ほか十九名に去る昭和八年六月から同九年四月までの間に前後數回にわたつて總額三萬數千圓の出資をなさしめ、これによつて組合組織の會寧製陶所を設立し事業を開始したが被告が標榜した如き純白の砂鉢製造は出來ずして事業は全く失敗に終り、出資者に多大の損害を蒙らせた、然るに被告はその間密かに内地から粘土を取寄せこれを鮮内産の粘土に混合して製造し砂鉢を鮮産粘土のみで製造したが如く僞り、或は京都方面で製造した陶器を自分が製造したものと欺き、更に感情問題から出資代表者の伊藤林藏氏を兇器をもつて脅迫し、工場經營の自由を認めるといふ一札を書かしめたものである

公判では越智裁判長から

内地粘土を使用すれば採算がとれないことは明らかで、出資者は悉く騙されたのである

と被告の詐欺行爲を指摘すれば

騙す積りはなかつたが今から考へると悪いことをしたと思ひます

と案外素直に罪を認めた、かくて檢事は痛烈な論告後懲役二年を求刑し、これに對し高橋辯護士より無罪論があつて午後二時二十分閉廷した、判決は近日中にある筈（寫眞は現在閉鎖中の會寧製陶所）

咸州ホームスパン　愈よ内地へ進出

三越と年三百反の取引契約　增産に馬力をかく

【咸興】咸州産ホームスパンの内地進出が確實に決定した、咸南道では從來咸州郡農會に加工場を經營させ、その製織したホームスパンは品質、柄合とも頗る好評を博してゐるが今回三越と年三百反の取引契約が成立した、三越ではこの内地移出品は東京本店に於て向ける外各種の方法を講じて全部消化する意向を示してゐるので咸州郡農會加工場には新に優秀な技術員を增聘して品質の向上に努め製織機も現在の四臺を十臺に增加する計畫で、これに應ずるため加工婦も咸州郡五十名、鹽地番三郡廿五名、その他の指定郡十名、合計八十五名を養成することに決定した

水北青年團結成

【羅南】邑外水北私立普通學校を中心とする青年團は草野校長はじめ有志の贊意で結成、去十四日結成式を擧行

開城の詐欺賭博　三名に判決

【開城】去月十一日開城署に擧げられた府内池町商科二犯張昌烈（二九）外二名の二千六百圓詐欺賭博事件の公判は去る十日午後一時から開城支廳で山中判事裁判長、熊谷檢事立會の下に開廷され檢事の求刑について徳田、横爾辯護士の辯論あり、十二日午後左の如く判決言渡しがあつた（括弧内は求刑）

張昌烈（一年六月）求刑通り、車淳在（一年）求刑通り（四ヶ年間執行猶豫）金武俠（八月）六月（三年間執行猶豫）

幼稚園の國防獻金

【咸興】本派本願寺咸興布教所經營の觀音幼稚園では園兒の作品販賣代金八圓余となつたので主任牛本直深師は十二日不足分を補充して金十圓を咸興警察署經由、國防獻金した

金肥の購入

【咸興】金肥組合聯合會咸南支部扱ひの本年春季金肥購入量は硫安一七、八四一袋▲硫燐安一一、七四二袋▲石灰窒素五四、三二六袋▲過燐酸石灰五、六六八俵▲大豆粕一〇、三八六枚▲鰯粕一、〇三六俵▲調合肥料二九、六六八俵▲硫酸加里八一袋▲過石一袋の多量に達した

劍道場を無料提供

【江陵】非常時に對する意氣作興のため當地阪本五段、西澤四段酒井三段、市瀨二段、平林初段等は一月廿八日以來、青少年約八十名を元憲兵隊跡の陳氏館に集め連夜劍道指導に當つてゐるが右陳氏館家屋所有者松浦氏は指導者の涙ぐましき努力に感激し從來徴收した一ヶ月百圓の家賃を全々無料で提供方を申出たので關係者は勿論、父兄連を感激せしめてゐる

親も子も瘠せる　春惱ましの試驗地獄

咸興府内の各中等學校は　平均五人半に一人の競爭

【咸興】府内の男子公立中等學校は十一日から十六日までに全部入學試驗を完了するが試驗地獄は依然として緩和されぬ、十二日午後の調査によれば

學校名	定員	志願者	比率
咸興中學	百名	三五〇名	三・五倍
咸興高普	一〇〇名	六〇一名	六・〇倍
咸興商業	五〇名	三〇〇名	五・六倍
咸興農業	五〇名	三五〇名	七・二倍

で總括的に見て合格の喜びを得るものは五人半に一人の難しい競爭である、合格者の發表は咸中十七八日（未定）高普十五日朝、農業十六日午後一時、商業十七日午後四時の豫定である

トラック顛覆　長白縣の警備隊員　八名が輕傷を負ふ

【咸興】臨江縣駐屯の警備隊で長白縣に移駐することに決定した滿洲國軍中尉の率ゆる七十二名は十一日午後一時新興坡鎭、鮮内通化トラックで長白府に向ふ途中、同日午後四時頃惠山邑を距る二キロの下流で隊員を滿載したトラック一臺顛覆し隊員八名負傷したので直に咸南道立惠山醫院に擔入して應急手當を加へた、負傷者はいづれも輕打撲傷で何等の生命の危險もない

咸南の痲疹

【咸興】咸南道内の痲疹は依然終熄の模様なく十二日現在患者二百五十七名（外に前年繰越四名）死亡六十四名、死産九十九名を示してゐる

煙草屋さん表彰

【江陵】專賣局江陵出張所では小賣人の表彰式を擧行することとなり去る十一日午後一時から左の優良小賣人を表彰した

江陵郡沙川面、江陵邑本町、江陵郡玉溪面…（以下小賣人名）

北鮮放送局

保坂理事長羅南で　地元の意向を打診

【羅南】北鮮放送局設置が愈よ具體化し場所は大體羅南清津間輸城平野と決定してゐるが十一日朝放送協會保坂理事長は矢鍋理事とともに來北、午後一時から道廳會議室で官民多數と會見設立に對する地元の意向を打診した

朝鐵が出資を濫り　再び紛糾の兆

祟られた間島の自動車統制　公司は金策に躍起

【延吉】間島の自動車統制はどうやら出資を繰り延べても指定日たる去る五日までには出資を終るものとみられてゐたがいまだに業者に對して公司から何等の交渉もなく、遂に業を煮やした業者側では代表者五名が去る八、九兩日龍井の公司本社に押しかけて期日の明示を迫つた、一方公司では當の責任者たる本多社長伊藤專務、永井氏等は資金に奔走する金策のため朝鐵本社へ出張不在中で話が捗かず、業者代表はその足で直ちに省公署を訪問、監督官廳として責任ある處置を講ぜられたいと陳情した、よつて省公署では早速自動車公司に對し誠意をもつて速かに解決するやう通告を發することになつた

死神に魅入られた女

怪しげな老婆の豫言に　悲觀の果は縊死

【羅南】邑内初音町陳應源の妾安白龍（二〇）は夫の姪が四人まで死亡してゐるのでなんだか自分も若死するやうな氣がしてそればかり氣に病んでゐたが隣近羅英といふ老婆に手相を觀て貰ふと三、四月頃死ぬかも知れない、それが過ぎたら二十七、八歳の頃にはきつと死ぬといはれ、すつかり悲觀してゐたが、十日の夜夫が八時半頃就寢、隣近所の人が訪ねて來て呼び醒まされ、起きてみると妾は温突の中央に引つ張つてあつた電燈の配線に紐を結び縊死を遂げてゐるので大騷ぎとなつたが、山本醫師の鑑定では八時半から九時半頃までの間に首をくゝつたもので、死の恐怖に呪はれ老婆の言葉が因をなしたわけである、なほ羅南署ではこの老婆を取調べてゐるが、耳が遠いので係官も閉口してゐる

浦項洞民の歎願で　豫算を一部訂正

新たに一萬九千圓を計上　千秋樂の清津府會

【清津】二讀會に入つた清津府會第六日（十日）は浦項洞方面における道路改修下水溝築造、水道敷設問題で紛糾を續けされてゐたが九日會議の散會後、百餘名の歎願書を握行した關係議員と府當局との折衝により府でも萬已むを得ないものと認め、この日會議に先立ち提出豫算を一部訂正して一萬九千圓を計上したのでこれが修正のため會議は一時間遲れて午後二時となつたが議事は一讀會に運び右豫算訂正については府内務課長よりその理由と實施區域を説明するところあり、これに對しては二、三の質問があつたのみで第二讀會を終つた、ついで歲出經常部に對し臨時部西澤、黃（相）柿本各議員より自動車撒水の實現、昭町方面の道路改修、北星町新岩洞方面の府立病院の實現、無料診療所設置、圖書館の書籍購入に對する注意等既往五日の會議に於ける各自の意見希望を敷衍する、更に歲出臨時部では李（鍾）議員より泣きつかれて豫算を訂正する方法があるなら東海岸及び中部方面も何とかしてほしいとの意見も出で、なほ岡本議員から

府の財産評價は高價に過ぎる、又財源造成のため舊輸城川河川敷の拂下に善處されたい

との意見があり

▲府尹　舊輸城川河川敷の拂下げについては本府と折衝中であるしかし實現しても財源とすることは不可能の見込みであるなほ公債償還財源は土地賣却のみによつてゐない

と答へ、小串その他の諸議員から種々質問があつた後、歲入全部及び府稅條例案全部を上程し江藤議員より

▲地方稅制改正の結果清津から道へ出す金額は前年より約三萬圓增加するが清津選出の議員は道會で一言もこれに觸れてをらぬ府尹の善處を望む

との希望がありこれで二讀會を終つて三讀會に移り、豫算案他に關係議案を一括上程満場一致で可決し、議員を岡本、岡田議員と決定し、前田府尹の挨拶があつて幕を閉ぢた

成立豫算は歲入經常部一九三、四五一圓、同臨時部五三三、七三四圓、歲出經常部二六〇、五七三圓、同臨時部五七〇、二一二圓合計八三〇、七八五圓で訂正增額一九、〇〇〇圓のうち一四、〇〇〇圓は起債により五、〇〇〇圓は土地賣却金より捻出することゝなつてゐる

行く手はいづこ？

大密林を縫ふ王德林道路

【延吉】寫眞は〇〇國境を貫く有名な王德林道路である、過ぎし日、東北軍の驍將、王德林は吉東警備司令に反旗を飜へし部下數千を率ゐて反滿抗日を企圖『第二の張作霖』の夢を見たが力及ばず、日滿軍の急追擊に遭ひ鋒を納めて東滿大密林を踏み分けて遁走した、その時の遁走路が即ちこれである、打續くエゾ松の密林を縫ふて東方露の國境へと消えてゆく

春は野へ山へ！

心も輕くハイキング……　絕好のコースをご紹介　北鮮の奇勝は招く

【城津】陰鬱な季節の重壓から解放されてやがて北鮮にも行樂の春が來る……春は汽車に乗つて颯爽とハイキングへ！……拔目のない城鐵では早くも絕好のハイキングコースを物色して行樂人に呼びかけてゐる、さてその主なものを紹介すれば

▲七寶山＝古站驛から山麓まで約十粁、自動車の便あり……雄大な山容、奇岩、溪谷さながらに金剛山を思はしむ登山コース

▲朱乙溫泉＝朱乙溫堡はいはずもがな穩やかにして一般向の行樂地もがな溫かに朝鮮アルプスの秀峰を眺めつゝ山田の美、溪流の清さを愛づるに好適

▲南大溪＝吉州線合水驛から約二粁、挹婁溪を偲ばしむる大溪谷ゝ夏は高山植物の花瑞澄、流るゝ溪流には味覺の王座「やまめ」が待つてゐる

▲在德山＝古站驛から徒歩で約八粁、山上には神秘の池あり、將軍官舍の古跡、散兵の礎等々なほこのコース間にあの有名な國立種羊場がある

▲學士臺、福興寺＝谷口驛から約四粁、一陣歯けき日本海の碧波、島嶼、奇岩等の中に一日の清遊又佳し

▲鏡城、漁大津＝朝鮮驛から何れも約十粁の健脚向コース

▲新昌海水浴場＝新昌驛で下車徒歩で約二粁白砂青松の美で有名なほ蒲島發華の音を偲ぶ古蹟あり

▲西灣寺＝吉山線南夕驛から約十五粁

▲南松亭海濱＝……驛から何れも二粁

緬羊の講習

【咸興】九年度から緬羊の飼養家直營を開始した咸南は現在六十戸の農家に百四十六頭の緬羊を飼育させてゐるが本年は更に八十六戸二百五十八頭を飼育させることに決定したので道農會は新規飼育の圓滑を期するため本月中一日乃至二日宛緬羊指定郡たる咸州、永興、新興、豐山、三水、安邊、長津の各郡で飼育農家及び希望者のために飼育講習會を開催することになつた、また道畜産主任金子技師は朝鮮緬羊協會理事として本月十七日から約十日間滿洲國緬羊事業調査のため奉天、公主嶺、新京、錦州方面に出張の豫定

會寧驛に保稅地域

設置認可さる

【會寧】稅關當局ではかねて會寧驛構内に保稅地域を設定すべく申請中のところ去る九日附で認可された、新設保稅地域は上屋五十坪、地面八十二坪で從來この設備がないため多額の手數料を徴されてゐた一般荷主にとつては非常な利便となるわけである

藝妓ドロン

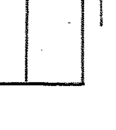

【城津】邑内旭町李鍾玉方抱藝妓錦心こと……（二二）は去る十日前借二百圓を踏み倒して同家を出奔、姿を晦ましたが、かねて相思の仲であつた同所某と駈落のドロンをきめ込んだものとみられ目下城津署で手配中（寫眞は同女）

薄荷苗圃

咸南衛生會　咸州に新設

【咸興】咸興衛生會では國三年來薄荷栽培面積の擴張に努めつゝあるため本年から薄荷苗木の供給を圓滑ならしむる計畫を進めてゐるがその用地は咸州郡州北面興祥里から西上里に跨る約一萬二千坪と豫定されてゐる

春川農業學校合格者

【春川】公立農業學校の入學試驗合格者は受驗者三百四十四名中から左の五十名を十一日午前九時發表した

禹義命、權錫周、洪錦敦、鄭顯迪、李宅熙、李仁煥、朴清緒、趙相煥、朴文成、金珠浩、朴東鎭、朴東善、李東燁、嚴介燮、李圭麟、任榮幸、洪德祚、朴聖羽、崔宗周、金應燮、曹圭璧、趙元成、安景鎬、崔達燮、朴貴照、洪鍾均、金道鉉、南永逵、徐千圭、韓相洙、金俊鉉、金元赫、金鍾演、李大鎬、太鄂星、金亨庚、金鳳鉉、李道鎬、金陽浚、朴鳳鎬、安承萬、鄭泰憲、金景昌、崔圭顯、金世烈、宋元光、金濟誠

開城府會

十六日招集

【開城】十一年度豫算案その他を審議すべき府會は來る十六日午後一時から開會と決定したが議案は豫算案のほか左の諸件である

府稅條例中改正▲府戶別稅條例廢止▲水道水量メートル裝置貸金積立金設置及管理條例設定▲府土地坪數割を賦課すべき工事の路線名並に地域設定▲府土地坪數割賦課總額決定▲九年度決算報告

漁村更生のよいお手本

箕城漁組の驚異的躍進　東海岸とところぐ（四）

蔚珍郡箕城漁業組合はこの四年間に漁獲高約十倍に躍進したといふから松平理事のご自慢も尤もである、即ち昭和五年度の漁獲高は二萬圓、組合の手數料僅か五百圓で理事書記二名の給料も支拂ひかねる有様であつたのが一致協力更生に邁進した結果、九年度には實に漁獲高十七萬圓この手數料三千二百圓に達してゐる、漁組では當記一同が『勞動は保險と金の母』といふ標語を掲げて附近に小農園を設け、事務の餘暇には農事に全力を注ぎ半農半漁の範を示してゐる四里にわたる管内沿岸には港らしい港もないのによく密貿易の當時を掲げ密貿易等は皆無で漁村更生の模範とされてゐる

× ×

墨湖港は數年前修築し、江陵郡では注文津に次ぐ良港である、近來鰯漁業が盛んで長箭方面の有力者も二三こゝに工場を設けてゐる從來通信金融機關がなかつたため折角の良港を擁しながら發展を阻害されてゐた憾があつたが來る十六日から電信電話事務取扱所が設けられるので當業者は大いに喜んでゐる、なほ地元墨湖繁榮會では一歩進んでこれを郵便所に昇格せしめ金融組合支所も設置すべく奔走してゐる、こゝから二里離れた北坪及び三里のところにある玉溪郵便所とはこの墨湖のお蔭で收益を揚げてゐるとのことで墨湖に郵便所が設置されば大打撃であらう

明太子注文

ハルビンから

【咸興】咸南特産の明太子が大擧ハルビンに進出する十一日朝鮮水産協會咸南支部への照會によれば

ハルビン商品陳列館に同地の露人メレネツコイから明太子約一噸の引合があつた、一噸の卸價格、運賃諸掛等を通知すると同時に見本を送つてくれ

とある、道産業課では將來の特殊な新販路が開拓されるものと見込んで早速優良な製品を物色して商談を進めることになつた

天草丸遲る

【清津】去る八日吹雪で清津入港が遲れたサイベリア丸の代船天草丸は、定期の十一日、浦鹽からの復航も遲れ、清津を十二日の午前九時出帆敦賀へ向つた

柳下少將送別會

【羅南】今回の陸軍異動で少將に昇進、善通寺旅團長に榮轉の第十九師團參謀長柳下重治氏の官民合同送別會は十二日夜赤羽家に催された、なほ出發は十五日の豫定

雄基の軍事講演

【雄基】防護國會雄基分會主催のもとに去る九日午後六時から雄基座で雄基商業家目加田淸三氏の歐米視察談、稅所少尉の『毒ガスについて』及び乙種兵大佐の『軍縮會議と國民の覺悟』と題する講演會を開催、盛會であつた

油肥製造組合總代會

【溫井里】江原道油肥製造水產組合では十五日注文津本部で總代會開催、左の議案を審議する

▲油肥賣買基本契約及び十一年度製品賣買基本契約締結承認▲同油肥製造組合聯合會設立▲十年度經費豫算追加更正▲起債及びその償還方法

京都帝國大學附屬醫院皮膚科　醫學博士　片山義郎先生　實驗推奨
元東京市電氣局病院皮膚科醫長　醫學博士　横尾守中先生　實驗推奨

淋疾

及び内攻淋毒諸症狀の　深部殺菌による新療法

尿道口より侵入せる淋菌は凄まじき勢を以て周圍の粘膜組織に浸潤し、炎症を擴大しつゝ短時日に後部尿道、攝護腺、副睾丸、婦人の場合は子宮頸管、膀胱等に深攻する恐るべき潜伏性をなするも、銀微粒子を内服に依りて全泌尿系に浸潤せしむる時は『銀』の強力なる殺菌消炎收斂の醫治作用に制せられて全く活性を失ふのみならず泌尿器全組織の抗淋菌殺菌作用著るしく醸生され化膿病原菌も容易に消滅を餘儀なくされる事必至なり。

かくて銀の偉大なる醫治効果を内服化しそれを達成せしむるに就ては臨床界多年の期待に拘はらず、單なる理想に止まれる最大理由は銀内服化の必須條件たる銀コロイド油脂溶媒分散が化學上不可能なりし爲に外ならず。然るに『金屬オルガノゾル製法』の世界的發明を遂げ歐米學界に化學日本の威力を宣揚せる京都帝國大學教授堀場理學博士は小田切理學士と協力右發明の應用として銀を内服治淋に定評ある優良白檀油へ腸徐溶下にも見敵き極微粒コロイド狀に而も濃厚に分散する事に成功し茲に初めて銀オルガノゾル・サンタロールなる治淋新藥を創製し之に『バロール』なる藥名を附して臨床界に提供せられたり。

元來銀が内服に不適とされて居たるは胃中の蛋白鹽類等と化合變質して金屬としての効果を失ふ故にして、白檀油の單一服用に於ける胃腸障害も亦公知の事實なれども『バロール』は右兩者の結合により互ひに其の缺陷を相殺し、治淋藥物の双璧たる偉效の相乘的全幅的活用を始めて達成せる新發明藥品なり。

京都帝國大學化學研究所創製

銀コロイド内服一淋治新藥

製法特許

バロール

適應症

淋性尿道炎、カタル、膀胱炎、攝護腺炎、副睾丸炎、女子尿道炎（消渴）子宮内膜炎、喇叭管炎、腎盂炎、細菌尿。

發芽時と淋疾の增惡

季節を迎えて水温むむ二……は淋疾の再發增惡を來し易き危險季ゆゑ、……淋疾患者には潛在淋菌の徹底的驅滅を期する意味に於て本劑の繼續服用が最も肝要である。……

慢性にも急性にも適應

臨つて感染初期に本劑を内服すれば炎症の擴大及び淋菌の内攻を制し短期に治癒の目的を達するは勿論、慢性淋疾、淋毒性内部諸疾患の如き頑固なる症狀と雖も稍々長期の持續に依つて容易に好轉せしめ得る事は京大附屬病院片山博士、元東京市電氣局病院横尾博士の臨床實驗に依つて確證され、今や治淋の新原則としてバロール利用は臨床界に常識化されつゝある。……

價藥

一円八十錢　三円五十錢　五円五十錢　十円

送料內地十五錢　植民地四十五錢

バロールは全國各地有名藥店並にデパート藥品部に有。

文献　ハガキにて申込次第無代進呈。

東京市神田區鍛冶町大通（神田乗換電車道）

發賣元　大木合名會社

振替東京五四〇番・代表電話神田一一〇五番

支店　大阪市東區淡路町一丁目

振替大阪七七九五番・電話北濱一三三六九番

賭博退治
清州市内に一齊手入れ

【清州】清州署では賭博の根絶に乘出し、市内の賭博界隈に一齊手入れを行つたところ去る七日午後十時頃、清水町金石地方で清州郡南一面方西里韓某外六名がモイチョ賭博中を踏み込んで一網打盡に檢擧、更に九日には石橋町雜貨商洪某方で李某外六名の麻雀賭博團を檢擧、彼等の自白で李某武にこれ等賭博の常習者を檢擧してゐる

忠北繭の生産費調査

【清州】忠北における繭の生産費は去る七年度の調査によれば春繭一圓二十一錢、秋繭一圓八錢といふ成績であつたがその後物價の騰貴、養蠶技術の向上、農品繭の收良等で多少生産費が變動しており十一年度に清州、陰城、沃川の三ケ郡に於て一郡十名宛の養蠶家につき大、中、小戸に分け春、秋に亘り更に繭の生産費を調査することになつた

大邱女高普 十周年記念
音樂會開く

【大邱】來る四月十五日を以て創立十周年を迎へる大邱女子高普では盛大な記念式を擧げると共に同十六日頃大音樂會をも開催の筈である、なほ記念式終了後家庭振興展覽會及び家庭振興講座を開く由であるが、右は最初の試みで頗る注目されてゐる

清州去月財界
沈滯裡に越月

【清州】殖銀支店の窓口からみた清州地方二月の經濟狀況は左の通り
月末籾價は八錢五厘で一般に前月に比し三厘方低く且つ先高見越のため移出の荷捌等取組少く本年一月の三十五車に比し僅かに十五車であつた、而して同月末期日の中食肝遊等保低利資金は殆んど全部切替へられ回收を見るもの少く、輸入は滿洲粟の輸入著しく一月から累計二萬五千圓に上つてゐる
右の如き狀態で商況は動きが少く且つ例年に比して解氷期が遲れたゝめ農家の活動がない同月十日から實施された公共產業金融に於ける利下は未だ需要を喚起しない狀態であつた、同月二十六日公稱資本金五十萬圓拂込十二萬五千圓を以つて設立された南鮮商事株式會社は米穀、肥料、農具、食糧、金融その他委託販賣の會社で清州地方最近の設貸、肥料、葉煙草等の農作物による好景氣を反映せるものとして注目されてゐる

差別待遇はしない
誤解は解いてあく迄協力
黃海道米穀會に弓をひかれた
仁川穀協で反駁的の聲明

【仁川】曩に黃海道の穀物業者は全道打つて一丸となり米穀會を創立したがその動機が黃海道は同じ鮮内であるに拘らず仁川穀物業者の策動により純力米が差別扱ひを受け直接間接蒙る損失は甚大であるから大いに奮起し黃海道米擁護のため檢査所の獨立運動を決定した模樣であるがこれに對し丸仁穀物協會の島崎理事は黃海道同業者の誤解を解くため談話の形式で左の如く聲明した

黃海道に新な米穀會が生れたことに就ては吾々の容喙すべき事でない丸仁協會は何れの地方に對しても偏頗な取扱ひはしてゐない然るに黃海道が丸仁に弓をひくとか叛旗を飜へすとかいふやうなことを言はれてゐるのは甚だ不愉快な言辭と思ふ、白米に就ては近時内地の市場で格安ものを歡迎する傾向があるので仁川白米組合が檢査所に對し檢査の搗分緩和方を陳情したことが恰も他を誹謗したるが如くその當時誤り傳へられたもので、これが問題の端を發したもとすればその誤解を一掃せねばならぬ又獨立云々に就ても檢査支所の實現しない限り丸仁の島職に變りはないのであるから從來通り何所までも圓滿に協會の使命を果さねばならないと思つてゐる

忠北農振の癌
高利債整理
すでに百卅萬圓 今後五ケ年で一掃

【清州】忠北道では七年來、農村振興、經濟更生上の一大癌である農家高利債を一掃すべく道内各金融組合を通して高利債の資金を貸付け元利金三割を切下げて百三十萬圓の高利債を整理したが昨年十二月末調査の未整理負債額は元金百六十三萬九千六百圓、その利子五十一萬二千二百十五圓、合計二百十五萬一千八百十五圓にも達してゐる、その内利率一割五分以上が二十三萬五千九十七圓、三割以上が百四十萬九千四百四十圓、五割以上が五十萬七千二百七十八圓（各元利合計）もあり諸契からの負債額が元利合計三十四萬八千九百二十四圓、個人間貸金業者からの負債額が百六十六萬一千五百八十八圓、その他十四萬一千三百七圓といふ狀態で年に三十萬圓の資金を貸付し現在負債高中、五十萬圓位を切下げて整理すれば五ケ年後には高利債も一掃される見込みである

久留島さん
釜山で童話

【釜山】府では童話の久留島武彥氏が十五日頃來釜するのを好機とし同日午前十時公會堂で初等學校兒童のため、午後一時から中等學校生徒、同夜七時からは社會教化講演、十六日午前十時初等學校女學校女生徒への童話講演を催すことになつた

江華郡農會總會

【江華】郡農會では新年度豫算審議のため去る七日午後一時から郡廳會議室で通常總會を開會、四萬八千四百二十六圓の豫算を原案通り可決、午後五時半閉會

清州優良兒を表彰

【清州】道立清州醫院では小兒科新設早々、市内乳幼兒の健康審査を實施したが十五日午後一時から同院で優良兒十六名の表彰式を擧行する

お目出度う
清州農業校 合格者發表

【清州】農業學校では八日から四日間に亘り入學試驗を施行、受驗者四百六十七名の中から十二日合格者を左の通り發表した

▲農林科（二十八名）安昌根、李基俊、金在薰、金錫俊、李相直、鄭炳武、朴斗煥、任敬宰、金寶永、趙濟衛、坂元義高、鄭昌宗、秦源天、朴文圭、李英基、尹達鉉、朴鍾文、卞大均、朴秀元、李相冊、朴勝宅、金源吉、金明煥、李哲雨、李相玉、崔東徹、朴鉄璣、南命熙

▲農業科（二十七名）閔庚原、張基浩、趙漢旭、鄭泳浩、李德周、尹容元、宋元燮、崔重甫、永野忠、宋熹燮、鄭河昌、金根祚、島崎幸男、李泰周、金濟安、朴相鳳、朴正圭、李鍾煥、金鍾觀、申天植、金福錫、表鉉九、金俊軍、尹斗柄、朴光浩、崔鍾久、辛炳烈

十人組の窃盜團
さかんに仁川を荒して 一味六名漸く就縛

【仁川】ピーンと來た六感で擧げられた意外な少年窃盜團……十二日後仁川署司法係岡田刑事部長が山手町二丁目附近を數名の朝鮮人少年が腕を組み朗らかに步いてゐるのに不審を抱き、呼びとめたところ逃げ出したので追跡して取押へたところ住所不定朴成（一六）崔永基（一七）外十八歲頭に十四歲までチンピラ六名で、合鍵十二個を持つてゐるので追及すると、この外に同志四名がゐて朴を團長に窃盜

京三鐵道期成會の
四道聯合發會式
あす金泉に各地代表者勢揃ひ
郷土愛の熱辯揮ふ

【金泉】南鮮の經濟、產業開發の大使命を有する中央線の敷設を目指す四道聯合京三鐵道期成會發會式は愈よ十五日午後一時から開會、引續き同三時から演說會を催し沿線各地から參集した各代表が熱辯を揮ふ筈、なほ地元金泉では商工會が主體となり設備に遺漏なきを期してをり當日の盛會を豫想されてゐる

中、北の製絲工場檢査

【清州】從來、製絲業者に對しては一月末日まで道に承認願を提出せしめたものであるが最近製絲業令の施行に伴ひ過般、本府係官が忠北道に出張し道内製絲業者（十四名）の設備、足踏製絲機等を詳細檢査し目下、本府で審議中で早晚、承認か否かゞ決定される筈であると

公立普校も
志願者洪水
仁川兩校で八百名 入學難で大こぼし

【仁川】府内の公立普通學校は十日入學志願者の受付けを締切つたが、第一公普は新規入學男子二百名、女子七十名合計二百七十名に對し、志願者は男子五百八十六名女子二百五十七名計八百四十三名結局五百七十三名の兒童は入學を許されないことになり、昨年に比し二百名の激增であり第二公普は男子百名、女子三十名合計百三十名の定員に對し、男子四百九十五名女子四十九名計二百四十四名で、百十四名の超過となり、兩公普を通じて約六百八十七名の兒童が學校以外のもので、學校ではやむなく嚴い入學考査をしてその他家庭の事情、健康狀態などを參酌して入學を許可する筈で、公立普通學校以外の永化男、女兩私立普通、南文私立普通をはじめ私立講習所などもいづれも定員超過の盛況で逐年增加になりゆく教育熱を如實に反映してゐる

觀龍山登山
大邱ハイキング山岳部の 春・玉汗流す快擧

【大邱】大邱ハイキングクラブ山岳部では觀龍山登山について十一日午後七時から本社大邱支局で打合會を開催したが出席者十二名で協議の結果左の通り決定した、廿一日午前六時大邱驛前集合、共盛から自動車で昌寧に向ひ、昌寧から山頂まで往復四里山頂で飯盒炊爨による盛宴を開いて下山午後五時昌寧驛發自動車に乘り歸大七時大邱驛着解散の豫定、なほ觀龍山は玄風街道を途中に拔けた箇所にある可なり險峻な所である

釜山振武館
記念劍道大會

【釜山】釜山府本町の劍道々場振武館は創立三周年に相當するので十五日劍道大會を開催、優勝仕合を擧行する筈

大田の泥的

【大田】慶北善山郡高牙面内又洞無職崔哲事李開貞（二七）は一月上旬頃禮里方面から夫婦らしい女と住永院寺祭隅方の溫突を借り同棲九日監視中の處金と儒城で出會ふや儒城川をへて山手方面に逃走したので逮捕取調べの結果同人は大田刑務所出獄以來伴院でオーバー一着住永院寺柄寺方で靴二足を窃盜して共同販賣所に賣却し李願設方の自轉車一台を窃取したことを自白した

長項郷軍分會
記念式擧行

【長項】長項郷軍分會では十日午後一時から小學校に於て官民有志及兒童三百餘名參集の上記念式を擧行、勅諭捧讀後郡守申昌植、郷長岡村晋松兩氏へ感謝狀を授與し陸軍省鼓授の明正權、林濟兩氏へ表彰狀を傳達、引續き七九聯隊付小山少佐の軍事講演會を開いた

大田の自轉車泥

【大田】十一日午後五時半頃大田署表刑事が市場前附近の質屋臨檢中自轉車一台を入質した不審男を取調べるとともに家宅搜査の結果更にブリミヤ號の新品車一台を發見嚴重追究した處いづれも贓品で自轉車はハンドル、サドルなど取替へて賣り飛ばしてゐたもので春日町二丁目某新聞配達洪英福（二〇）と稱し絶罪取調べ中

忠北巡査募集

【清州】忠北道では左記により朝鮮人巡査採用試驗を施行、志願者は道警察部又は道内居住者は最寄警察署に願書を提出し試驗當日は午前九時迄に試驗場に出頭されたいと

▲志願書 最近の手形寫眞貼付、履歷書、戸籍謄本と共に三月末日まで提出、願書には豫備試驗地を記載のこと

▲試驗科目（イ）豫備試驗＝算術、讀取、作文、身體檢査（ロ）本試驗國語、地理、歷史、口述身體檢査

▲豫備試驗 道警察部四月一、二日、忠州警察署四月六、七日、沃川警察署四月九、十日

▲本試驗 道警察部四月十四、十五日

▲受驗資格 滿二十歲以上三十歲未滿の朝鮮人男で身長五尺二寸以上、體重十四貫以上の者（試驗當日はペン、インキ、鉛筆、小刀等持參のこと）

人の動き

▲長谷川清三氏（新義州稅務監督局長）十三日清州發赴任

▲衞木修三氏（大邱稅務監督局長）十五日から十九日まで五日間官城へ

▲鎭海要港司令官及副官 十二日大邱通過慶州へ

▲高全北知事 十三日全州發上城十八日歸任の豫定

▲鈴木稔氏（忠南警務課長）上城中の處十九日歸任

▲石寺元氏（朝鮮府營光州支店支配人）着任挨拶のため十一日本社光州支局來訪

あちこち

【咸興】永興稅務署新設の所得調査委員李錫龍氏は先月十九日死亡したので咸興稅務監督局では去る四日附永興邑内醫師白南極氏をその後任に任命

◇

【清州】郡守は十三日から三日間管下福貴面の事務檢閱

◇

【永同】朝鮮軍司令官ヂョセフ・バー氏は來る四月末日頃歸國するので離鮮挨拶のため來永、十一日午後一時から北一棧で送別宴

◇

【大田】鐵道局で開く全鮮古蹟保存會長打合會に忠南からは大河原内務部長が出席、十五日歸任の豫定

◇

【全州】全羅北道では稅制整理に伴ふ道稅賦課に關し十六、七の兩日府財務課長、郡財務係主任の打合會を開く

◇

【長項】保寧郡では十四日午前十時から郡廳に於て各面財務書記の事務打合會を開催

朗春ハイキング
山へ古跡へ
一家團欒の境地探り
釜鐵で管内のコースを選んで
皆さまへご案内

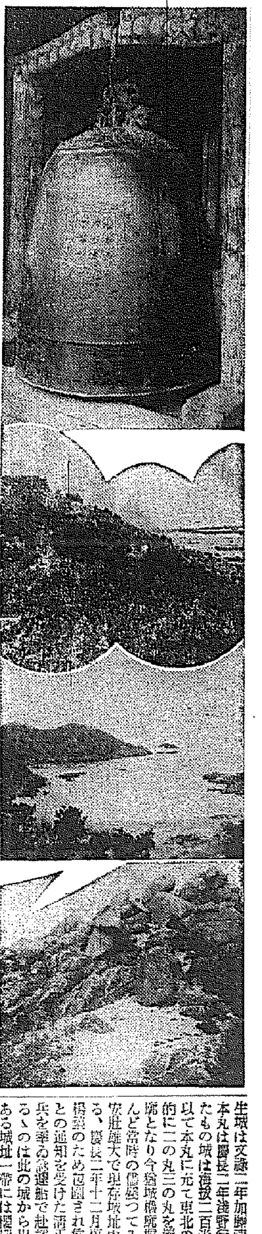

【釜山】釜山鐵道事務所では行樂シーズンを迎へて南鮮一帶に亘るハイキング・コースを選定、名所舊跡の見學紹介を兼ね、ハイキング・ファンに呼びかけることになつた

金井山横斷コース

【釜山驛→東萊驛→甘田浦城址→華明里→西門→國淸寺→東門→東萊溫泉→電車】

このコースは古跡を探勝と溫泉とを結びつけた絕好のもので（家族連向）

東萊驛を出て北に約二粁で小高い丘に甘田浦城址がある先づ此城址によると、本城は釜山城の出城として小早川隆景の築城に懸り慶長三年毛利秀元の重修したもので本丸跡から遙か西方には金海の竹島城が望見され低個しばし眺望を恣にしてありし昔の壯圖を偲びつゝ北側の新道に出る華明里の手前から右折して約一時間山腹を斜に縫ふ道を上れば金井城の正門である金井山城は築城の年代は新羅時代の改築で更に李朝三二〇年肅宗二十九年の時石造に改築、周圍約三里、高さ二間の城壁が蜿々として峰をめぐり谷を囲んでゐる西門を後に山城内に入ること三十分位で大國主命の遺蹟國淸寺を訪ひ再び山を下りて東門に出る、こゝは山の美しい門の壁上に立てば眼下は機張、水營は指呼の間に海の彼方遙かに對馬も見られる、こゝから溫泉場迄は下り坂で約一時間で溫泉に入浴して電車又はバスで歸るコース

◇交通と料金及所要時間 汽車釜山→龜浦一八錢（三五分）自動車東萊溫泉→釜山乘合三〇錢（三〇分）電車東萊溫泉→釜山二五錢（四〇分）

◇徒步區間 龜浦驛、甘田浦城地二粁（三五分）甘田浦城地、西門址八粁（二時間）西門、國淸寺二粁（三〇分）國淸寺、東門一粁（一五分）東門、溫泉場三粁（一時間一〇分）

西生城コース

【蔚驛→南倉驛→西生城→南倉驛（一般向）南倉驛→西生城→新岩→月内→蔚驛（健脚向）】驛前の道を左折、小川を渡り東へ步くと間もなく大安洞を過ぎ鎭里洞を過ぎると間もなく回夜江畔に出る、道はずつと西生城迄江畔に沿うてゐる、西生城は文祿二年加藤清正の築城で本丸は慶長二年淺野幸長が修理したもの城は海拔二百米計の山嶺を以て本丸に充て東北の斜面に階段的に二の丸三の丸を置き山嶺は殆んど當時の儘殘つてゐる、規模は宏壯雄大で現存城址中の白眉である、慶長二年十二月蔚山城が明將楊鎬のため包圍され危殆に瀕したとの通知を受けた清正は直ちに手兵を率ゐ急遽船で赴援したといはるゝのは此の城から出發したのである城址一帶には櫻樹が密山あり本丸跡から俯瞰したる日本海の眺めは殊によい

健脚家は更に十粁の道を新岩を經て月内に至り蔚驛迄汽車によるも面白いコースである

▲交通と運賃及所要時間（汽車賃）釜山－南倉八七錢（三時間二〇分）釜山－月内七五錢（二時間五七分）蔚山－南倉二七錢（三〇分）

▲徒步區間 南倉驛、鎭里洞二粁（三〇分）鎭里洞－西生城四粁（一時間二〇分）

機張城址コース

【機張驛→城址→大邊里→機張邑→驛（一般向）】機張驛前から小川の堤に添つて谷間を行くこと約四粁、道は日本海岸に盡きて竹城里の漁村に出るこの漁村の背後の丘上に屹然と石壁の聳ゆるのが即ち機張城址である本城は文祿役當時黒田長政が築城、本丸跡に上ると外廓、總郭二三の丸の跡が歷然として存し

▲徒步區間 機張驛－機張城四粁（一時間）機張城－大邊二粁（三〇分）大邊－機張邑内三粁（四五分）機張邑内－驛一粁（一〇分）

▲交通 汽車釜山機張間五一錢（一時間一〇分）自動車一日三往復乘合大邊－機張邑内一〇錢（一〇分）

聖住寺コース

【聖住寺驛→聖住寺→驛→寺二粁】聖住寺は新羅興德王の時代無染和尚の創建にかゝる由緒ある古刹で眸り大きい寺で境内にはないが參道は溪流に沿ひ附近の景致は捨て難いものがあるこのコースはスケールこそ小さいが鎭海馬山から近いので家族連のやさしいコースとして手頃のものである

▲交通 汽車、鎭海－聖住寺一三錢（一三分）馬山－聖住寺三六錢（四〇分）

▲徒步區間 聖住寺驛－寺二粁（三〇分）

寫眞說明＝【上から】佛國寺の大梵鐘＝西生城址＝機張城からの眺望＝金井山の古城寺（各れも鎭海要港部檢閱濟）

統營度量衡檢查

【統營】邑では左の日割で市内各所の度量衡器檢査を實施する因に檢査は道の東局技手である

▲十三日 吉野町、新町、道泉里、明井里▲十四日 敷島町、大和町、北新里▲十五日 朝日町、曙町、貞梁里

金浦郡農會職員の
瀆職更に擴大
新たに郡技手一名を檢擧
米穀商も續々召喚

【永登浦】既報＝去る六日以來金浦警察署で活動中の郡農會瀆職事件はいよいよ擴大八日は日曜日にも拘らず米穀商等を續々召喚取調べした結果更に郡技手金某、李某二名を引致したが更に飛躍を飛ばして郡内面沙隅里正租貯藏倉庫を調査するなど引續き活動中で更に擴大を豫想されてゐる

幼兒燒死
安養の火事 母のつみ

【永登浦】十一日午前八時半始興郡西二面安養里李富德妻崔氏（二五）が朝飯の支度中カマドの火をそのまゝにして外出したので傍の薪に燃え移り一家全燒し溫突に寢かしてゐた二男春錫（二）は無慘燒死した

慶全北部線
十一月に店開き
難工の松峠隧道も山が見え
六月には軌條敷設

【大田】全南麗水と全北及慶北を結ぶ慶全北部線は金泉以南隣驛、龍林間は京城勝呂組、龍林、上河間は同三宅組、上河、松院間は同新井組、松院、順天間は同三木合資會社により工事を急いで居るが第十二工區新井組には有名な松峠隧道の難工事があり該工區が遲れはせぬかと見られて居るがこれも大體の見當がついたので豫定の通り六月からは軌道敷設工事に馬力をかけ十一月十六日より營業開始の運びに至るものと見られて居る

成績の良い兒童とわるい小供
子弟を教育する母親は殊に注意を要す

子を持つ親は誰しも吾が子が學業に秀で優等生として朋友から尊敬されることを望まないものはありません、それがために吾が子の成績が他に劣るのを見ては之を極度に勵まして勉強させずには居られないのです、しかし此の場合注意すべきことは吾が子が眞に怠けてゐるために不成績であるのか、勉強してゐても思はしい成績が得られないのか、此の區別をハッキリと判斷しなくてはなりません、いくら勉強をしても他人に及ばないといふのは要するに頭腦が疲れてゐる。記憶力がないとか思考力が足りないとか、健忘症にかゝつて居るとか、他に潜伏した病患があるとかいふ場合が多いのですから、さういふ子弟に一も二もなく、勉強をすゝめるのは却つて極度に頭腦を疲らせ立派な神經衰弱にして仕舞ふことになります、從つて斯ういふ時には先づ疲れた頭を休め頭腦の疲勞を根本的に治療をなし且つ腦に榮養を與へて自然に其の腦力を恢復させるのが最も大切です

某醫學博士は學校醫として多年兒童の體格診斷を行ひたる經驗上成績不良の兒童は頭腦疲勞は全身の衰弱障害が原因せる事が甚だ多數あり、大腺困なるを確め此の點につき多年苦心研究の結果創見されたるがエキール療法である、頭腦衰弱の兒童のため此のエキール療法を施行すると否とは問題として

如何にして疲れたる頭腦の恢復を求むべきか
其方法及び治療上好參考資料

として醫學博士諸家の見たるエキール療法の說明書を取寄せ御一讀せらる事は子弟を教育する父兄諸君の義務でもあるまいか若し御希望の方は三錢切手封入左記へ申込むがよい。

大阪東區内本町六號 回生院出張所

高級羅紗 リファインテックス

近代人は
時局を談ずるもよし
然し
洋服生地の撰定を
誤つてはならぬ
リファインテックスにて
萬事O・K

各デパート・著名洋服店にあり

Refinetex

モルヒネ・ヘロイン・阿片・中毒
其他同類似麻醉藥新治療劑
福モナール

慢性モルヒネ中毒症の症狀とは？

慢性モヒ中毒其他同類似麻痺藥の中毒症の症狀はモルヒネ類を毎日習慣的に而も大量使用する事を要望し之を中斷すれば劇烈なる禁斷症狀來る即ち最初は欠伸、眩暈、食慾欠乏、嘔吐等あらわれ、遂には惡行、呻吟、痙攣、意識溷濁、發狂反張等の症狀を呈する事は人のよく知る所なり

福モナールの作用及特徵

此の理論に創製せる福モナールは禁斷症狀の苦痛を長時間抑制しモルヒネ類に渴望せるものに對し安眠を與へつゝ常用麻痺藥の注射量に用量を著しく激減せしめ自然にモヒ中毒症より離脫せらる。他方麻痺症狀を緩解せしめ榮養健康を速かに恢復せしむ【文獻は御申込次第進呈す】

適應症 モルヒネ、ヘロイン、阿片、パントポン、コカイン等其他同類似麻痺藥の中毒症

元製造 順天堂化學研究所
發賣元 大阪市東區道修町 株式會社田邊五兵衛商店

強く明るい視力を培ふ眼科藥

スマイル

實務にも　趣味にも
運動にも…強靱明澄な視力こそ近代生活の覇者です

眼は腦の窓＝人體最高の器管として絶えず清潔に保ち適度の休息と榮養を與へられなくてはなりません。然し現代人は文化の進展に伴ひ何かにつけ視力の過勞に陥り眼疾菌の侵襲に脅かされ勝ちです。

この矛盾を解決する途は？

優秀なる眼科藥の常備以外にありません。例へば——

結膜炎

所謂「はやり目」で、特殊の細菌、塵埃、強烈な光線等のために眼瞼が充血し、目の中がゴロゴロして、痒く様な痛みを覺え、眩しくて涙や眼脂が旺んに流れる様な時、眼を清潔にしてスマイルを一日數回點眼すれば、優秀な消炎、殺菌、收斂作用を發揮し速かに輕快します。

角膜炎

外傷、結膜炎の悪化等に因つて黒眼が濁り、ホシが出來、目が腫んで涙が止め度なく出る様な場合眼を安靜にし、罨法を施すと共にスマイルの點眼を繼續すれば、暫時にして輕快します。

トラホーム

學齡兒童間に蔓延し、文明國の恥辱と云はれる此の厭ふべき傳染性眼疾も、早期に洗面器、手拭等の衛生に留意し、罨法とスマイルの點眼とを勵行せば著効著るしく次第に恢復に向ふものです。

眼精疲勞

執務、讀書、映畫鑑賞等の後眼が疲れ易く思考力、記憶力が鈍つて神經衰弱様の症候に悩まれる方や老人で視力の弱つた方等は、日常隨時スマイルをお點しになれば視力が強まり心氣爽快を覺えます

スマイル

以上の他、多くの眼病を豫防治療すると同時に眼に榮養を與へて視力を強め、紫外線の害を防ぎ瞳を美化する作用を持つた、近代生活に適はしい高級眼科藥です！

◎容器の特長

……とその使用法

琥珀色の硬質ガラス瓶と銀色のキャップを持つスマイルの容器は堅牢で、而も瀟洒です！
親指と中指で輕く支へて、人差指で瓶底を輕打すると藥液が一滴宛快く眼に入るスマートな自働點眼式です！

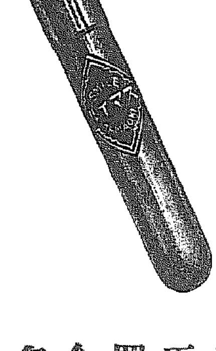

【定價】二十五錢・四十五錢

全國藥店・百貨店藥品部にあり

總代理店　東京 大阪　玉置合名會社

われらは日本娘

京城二つの女學校 花嫁第一課の指導
英語の片言より家事第一
新學期から新しい試み

日本娘 らしい子女を育まうといふ運動から內地各地の女學校では英語を正課から除いてはといふ意見やら、裁縫、家事の授業を殖やさうといふ論も起つてゐるが、朝鮮でも新學期を經へて種々な子女教育の改革が叫ばれ、五年制を四年制に還元しようといふ運動が釜山、咸興その他各地の父兄間に起つて來た

これは 同一な學校經營費を僅に如くして一人でも多くの子女を教育しようといふのが眼目で、その爲めに內容の稀薄になるのを避ける方法として、なるだけ不必要な課目を省き、將來の母として絕對必要な課目を澤山教へようといふのである

又一方 には折角、四年制から五年制へ伸びて來た女學校教育を逆戻させる結果になるではないかといふ反對の聲もあるが、此の中間に立つて、朝鮮の女學校にも專攻科を設けて欲しいと云ふ希望が出て來た、かうした要求の中に京城では第一高女、京城女子實業學校の二校が

新學期 から卒業生指導の道を開き『卒業生は月謝なしで稽古遊びにいらつしやい』と呼びかけるとになつた、此處では裁縫、手藝、家事その他を營むのに必要な事柄を色々と自由に教へる、內地女學校には專攻科高等科が主要都市には殆んど全部備はつてゐるのに朝鮮には經費の關係で一つもない、從年朝鮮から東京その他の上級學校へ出かけるものは三百名近く、娘を遠くへ離す父兄達の不安も大變なもので、その他の卒業生も高い謝禮を拂つて個人教授所にお稽古通ひをしてゐる有様である、各女學校でも今まで再三

專攻科 の設置を願つてゐたが經費の關係で未だに認可にならなかつたものだが、卒業生指導の新制度は非常に喜ばれてゐる、京城第一高女森田校長は語る

現在女學校で教へる英語が娘をフラッパーにするとは考へられません、それも程度問題では、もうずつと以前から四五年は選擇課目にして手藝か、英語か、何れかを選ぶことになつてゐます、いろ／＼な改革案も一應道理がありますが、專攻科は是非必要だと思ひます 丁度、一部屋位の餘裕があるものですからこれから卒業生にもどしどし勉強に來てもらふことにしました

旭町の空巢泥棒は 意外!!小學生
子供を構はぬ家庭の罪

この三月に入つて京城旭町方面に頻々たる空巢の盜難事件あり、すでに判明した被害だけでも去る七日旭町二丁目銀行員岡田靜夫氏方で衣類、貴金屬(時價五百圓)の盜難事件をはじめ七件の被害あり、本町署ではその手口から見て同一犯人の仕業と睨み捜査中のところ十三日午後本町署司法係谷道部長と刑事が太平通の某質屋で前記岡田氏方の贓品を發見、調べた結果去る十日に十六、七歲の內地人少年が親の使と稱して入質したこと判明、旭町二丁目を探したところ、午後七時頃、料亭白水の前で少年を捕へ、前記質屋で首實檢の結果、件の少年と判つた、追及したところ前記犯行はこの少年の仕業で、今までに二十件價額千數百圓の空巢を働いてゐたことを自白した、少年は旭町二丁目職人栗山弱藏(假名)の一人息子の小學生義一(假名)で父は日稼ぎ職人、母は派出附添婦で、兩親とも常に家にをらず、その上兩親は子供のことを顧みぬので學校の月謝や、學用品その他にもこと缺き遂に恐ろしい犯行をしたと申立てゐる

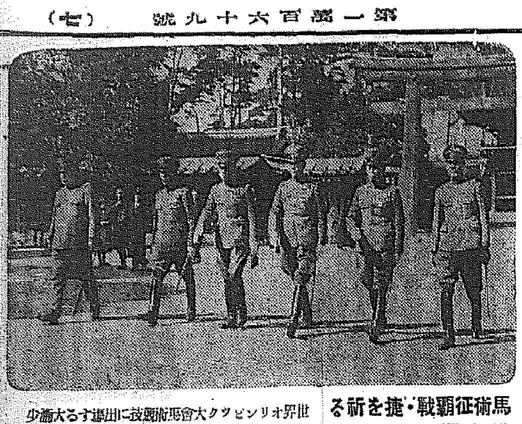

馬術征覇戰・捷を祈る 世界オリンピック大會馬術競技に出場する大蒲少佐以下五選手は十一日大島中將に引率されて明治神宮へ參拜・戰捷を祈つた、寫眞は左から大島中將、大蒲少佐、松井大尉、西大尉、稻波中尉、岩橋中尉

大本教の信者は覺めよ
―內務省の聲明

【東京電話】大本教關係結社禁止に關し內務省では唐澤警保局長談の形式で左の如く聲明した

皇道大本教並にその關係七團體は公安保持上絕對その存續を許すべからざるものでありまして本日內務大臣より結社禁止處分を命ぜられるに至つたのであります、これら團體の首腦出口王仁三郎は、さきにも大正十年所謂大本不敬事件を惹起し畏くも大赦の恩典に浴してその罪責を免除せられたのでありますが、從前一味はその後においても何等本心より反省改悛することなく、その內部においては依然として秘かに口にするも恐懼すべき不敬の言辭を弄しつゝあるのみならず、表面『皇道』の宣布に名を藉りて大衆獲得に狂奔し一味は畏れ多くも國體に對しては兇逆不逞の意圖を藏し漸次その活動を進めつゝあつたのであります、これがため裕観來關係一味の檢擧が執行せられ、取調の結果、今や罪狀歷然、遂に檢察當局により今日第一次的にその一部が不敬罪並に治安維持法違反で起訴處分に附せられるに至り、今後なほ同様の罪名の下に起訴せらるゝもの續出せんとする實情にあるのであります、昭和の聖代においてかゝる不逞の徒を出したることは實にかゝる教團が今日まで巧みに本體を隱蔽して存續してゐることについては眞に恐懼に堪へざるところであります、今日こゝに斷手として結社禁止の命令が下されたのであります、しかも一般信者團員中にはこれら團體の眞に恐るべきものであることを知らずして表面掲げるところの『皇道』の美名に眩惑せられ秘かに入信參加し居る氣の毒な人々が多いと思ふのであります、これら人々にはこの際徐ろに反省し當局のとりたる措置を充分理解し一日も早くかゝる邪教に對する迷蒙より覺醒せられんことを希望してやまない次第であります

大本教の支部 朝鮮は引揚げた

大本教解散命令は十三日內務省から發せられたが、朝鮮では昨年同教團本部が檢擧された當時既に自發的に支部を引揚げてゐるので解散命令を發する對象がなくなつてゐる、なほ鮮內の信者約六百七十名の動向に就ては當局で夫々內査中である

〃ダービーの正〃は 豫審を終つて有罪
全國競馬場を股にかけた男
とても賑やかな罪名

北海道から鹿兒島、朝鮮、滿洲と日本中の各競馬場や牧場を舞臺に騎手や獸醫になりすまし、競馬のスリルに醉ふ代議士、縣會議長、醫師等々多數の名士から詐欺、横領して四千圓をだまし取つた〃ダービー正〃こと北海道根室生れ前科二犯工藤正(三)は、京城でさらに魔手を延ばしてゐたところを昨年十月永登浦署に檢擧され、本紙の報道によつて全鮮に話題を提供したが、本年初頭から京城地方法院第二豫審廷田中判事係で取調べ中のところ、更に〃ダービー張り〃の新事實をぶちまけたので、十三日豫審終結決定、關係通信、署名偽造、同行使、同不正使用、私文書偽造、同行使、詐欺、横領の彼らしい賑やかな罪名を得て正式公判に廻付された、豫審決定書を飾つた犯罪件數は卅八件、詐取した金は三千七百五十六圓、横領金額は二百二十圓で內地ではそれ以前に騎手や獸醫で警察官の取調べを受け刑務所入りの一歩前で何れも隱しとほしたところで

北漢江の渡し場は 流氷で交通杜絕
復舊の見込み立たぬ

京畿道楊州郡和道面金南里北漢江渡船場は流氷のため十三日から交通全く杜絕し、目下のところ復舊の見込みたない

學童に映畫を見せる
新らしく生れた學友映畫會
先づ第一回は廿七日から府民館で蓋あけ

學校の生徒兒童に娛樂映畫を觀せる―これは既に東京、大阪あたりで數年前から實施されてゐることで、京城でも昨年頃からこの話が起つてゐたが、今回前田昇氏等の肝煎りで京城教化團體聯合會、京城保護聯盟の共同主催の下に京城學友映畫會が生れ〃學校の生徒は活動寫眞を觀てはいけない〃と常日頃先生からいはれてゐた活動寫眞を

樂しく觀る ことが出來ることになつた、今迄生徒に觀せてゐた映畫は教育映畫、實寫等の無味乾燥のものであつたが、學友映畫會の趣旨としては、生徒兒童を惡化しない程度で、興味百パーセントの娛樂映畫を觀せるもので、毎月第一、第二、第三土曜及び日曜日に府民館で府內の中等學校及び初等學校男女生徒に中等學校は廿錢、初等學校四年以上十錢、四年以下五錢で自由に觀覽させる、同會の役員には鐵府社會課長、津城田大教授、笠谷YMCA理事、安岡道視學、鹽江府學務課長、府內務課長、木野道學務課長等で各自事務分擔して學校生徒の

娛樂慰安に 努めることゝなり、來る廿七日から卅一日迄五日間先づ第一回映畫會を開くことに決定した

總監を會長に戴き 朝鮮觀光協會
半島宣傳に大同團結

鐵道局では全鮮の觀光團體、保勝會等を大同團結し、強力な觀光聯合會を組織して觀光朝鮮の宣傳統一を圖るため、十三日鐵道局で既報の通り、觀光事業關係者の打合會を開き協議の結果、朝鮮觀光協會を創立、鐵道局が主體となつて活動することになり、近く具體案を作成、創立總會を開くことになつた、會長に今井田政務總監、その他理事、顧問、委員等には金融、觀光關係の有力者を網羅する筈

上海紡績罷業熄む
背後の抗日を警戒中

【上海十三日同盟】日豐紡織の罷業はその後職工中の不穩分子八百餘名を解雇して一まづ平常に復し內二十五名は十三日特區法院で裁判に附し、他は所轄署で取調べ中だが、一方職工も十二日より就業した、同罷業は抗日運動の關係から共產主義分子が各方面に魔手を延ばし、今回の罷業で撒布したビラにも巧に抗日言辭を織込んでゐるため當局では嚴重警戒してゐる

營口安全農村から視察團
十九日に來城

滿洲營口の安全農村で働いてゐる人々の內で高永重氏が團長となつて歐錢廿四名の內鮮農業視察團を組織、內地見學を經へ來る十九日午後三時入城、朝鮮ホテルに投宿、翌日市內を見學して同日午後七時四十分京城驛發列車で歸滿する

前借して 妓生逃げたか

京城觀鐵洞一三一ノ一妓生柳鳳花(二〇)假名は六日鍾路區貫鐵洞八ノ二紹介業手鉉萬さんを介し、觀鐵洞一八七ノ二權明玉さんに同居營業を申込み、前借金八百圓、衣服仕度金として金三十圓を合計八百卅圓を借受けたが、十日午後三時知人の許へ行つて來ると稱して家出した儘歸らぬので、權氏より各署に搜査願ひ

京城の名物男 秋山督次氏
けふ告別式

京城の名物男、秋山督次さんが死んだ、京城元町七秋山督次氏はかねて食道癌で城大醫院に入院加療中の處、十二日午後十一時五十分逝去した、享年五十、告別式は十四日午後四時から元町瑞龍寺で執行する

氏は新潟縣人明治四十一年來鮮、土木請負業に從事しその間龍山幼稚園を設立、龍山義勇消防組頭、同金融組合長として今まで十一年間勤續、元町小學校教育後援會長、府會議員など公職、公共、政界に盡した、性質らいらく、六尺有餘の大男で多趣味だつたが特に狩獵界には第一人者といはれてゐた

なほ同氏の遺言により遺骸は十三日城大醫學部で小野田助教授執刀の下に學術研究資料として解剖に附した(寫眞は故秋山氏)

警察前で卒倒 無鐵砲なお上り

十三日夜十時ごろ淺春の部に連れて來た無鐵砲なお上りさんが西大門警前でバッタリ倒れた、吃驚した警官が介抱して事情を訊ねると、慶北義城郡義城面除何洞鄭三洙君(二〇)といふ農村青年で、都で一稼ぎせんと三日前來城し、故郷の先輩を探し廻つたが見當らず所持金を使ひ果した揚句、一日食物にありつかず餓ゑと寒さに堪へかねて、目眩ひを起したことゝ判り、警官の同情の下にパロリと平げてゐた

ハチ公の追悼

忠犬『ハチ公』が死んで一年、この間の八日に雪の降る澁谷驛前の『ハチ公』の銅像前では盛んな一週年の法要が行はれました

×

またハチ公の郷里といはれてゐる秋田縣の大館町でも同じく八日午後一時から大館驛前の『ハチ公』の銅像前で一週年祭を開きました

警察功勞章が物語る 決死の殊勳 (20)

輝く警察官功勞章

譽は高し國境警官
逆襲して來た敵將を殪す
平北昌城署の殊勳者 牧內巡査部長

對岸一帶に羽振りをきかしてゐた匪首民衆自衛軍總司令唐聚五の參謀李化東一派四十名が、例に依つて武器ほしさの餘り平北昌城署の管內の警察官の駐在所を襲擊する計畫をたてた

◇

この怪しからぬ計畫を密偵から通報を受けた昌城署では『ふぬ小賊な、ヨシそんなに警官の首が欲しいのならこちらから矢玉の挨拶を送つてやらう』と賊の襲擊に先手を打つて、昭和七年六月六日匪賊團同討伐隊を編成、翌日の午前四時半頃賊の根據地に到着した

◇

賊軍はなか／＼固く近寄れないので包圍態勢でヂリ／＼肉薄した、この氣配を知つた李化東は『野郎討伐隊が來た、最後まで闘へ、逃げたらこれが物を云ふぞ』とモーゼルピストルを部下の背面へピタリと押し付けた

◇

前に討伐隊、後にピストルを突へた匪賊ども『エイ!かうなつたらどうにでもなれ』とばかりにとんだ所に力瘤を入れ、猛烈に討伐隊と戰ひを始めた、これがため約二時間ほど交戰したが退却の模子がない

◇

しびれを切らした討伐隊の方では『よし、諸君、かうなつたら肉彈戰で賊巢を占據することにする』と一擧に賊巢を屠らん計畫を樹てた折柄、この氣配を目敏くみてとつた李化東は『おい、討伐隊の方では突擊する樣子があるから今度はこちらから先手を打ち、突擊するぞ、おれの行く方について來い』と手兵百廿名を指揮し、討伐隊の最右翼を守つてゐた牧內部長は附近が兵力手薄と見て、この方面目掛けて『ワーツ』と攻めて來た、討伐隊と匪賊の間に壯烈な曉の白兵戰の幕は切つて落された

◇

勇敢な牧內部長は直に部下の中西、李兩巡查を叱咤激勵、國境三勇士は賊團の中に突入した、牧內部長は暴れ狂つてゐる李化東に近づくや『オイ、李化東、一騎打ちだ、來い』とばかりに銃劍諸共死を覺悟しての體當りをドカンと食はせた

◇

國境を守る銃劍は見事李化東の胸部から背部を突き拔き、李はバッタリ即死した、同時に牧內部長も六ヶ所に受けた重傷のためと、職長格を殪したといふ安心から張りつめた氣力を失ひ李の死の上に昏倒した、これを見てゐた賊は『オイ兄弟、親分が死んだぞ、命あつての物種だ、三十六計逃げるが第一』と多數の死體と兵器を捨てゝ逃げ去つたのである

◇

牧內正吉部長は手厚い同僚の手當で漸く蘇生したが、蘇生するまで銃劍をしつかり握り締めてゐた勇敢な行爲によつて討伐の目的は成功に終り、住民の生命と財産は安全に保護された

興亞協會を設立
在滿朝鮮人の爲
―指導に乘出す

【奉天十三日同盟】各方面より要望されてゐた在滿朝鮮人指導機關として興亞協會が奉天に設立された、同協會には奉天特務機關、錦州憲兵隊、獨立守備隊司令部、總領事館、滿洲國協和會、居留民會、朝鮮總督府等より理事を選出、積極的に在滿朝鮮人の指導に乘出す筈で同協會の目標は

一、在滿朝鮮人の思想善導
一、在滿朝鮮人の地位生活の向上並にその調査研究
一、滿洲國內における他民族との共和

等で今後の活躍は期待されてゐるなほ同協會事務所は奉天特務機關內に設置されることゝなつた

朝鮮から理事派遣

總督府では適任者を選んで理事として派遣することになつた

東星商入學者

▲甲組(四十五名) 崔變燮、崔廷運、池錫龍、崔孝模、崔壽益、宋柏齊、金鍾云、趙鍾悅、曺桑濯、文道衍、金鎭山、金鳳元、朴借來、文錫日、李塾、尹錫祚、朴鍾武、朴用勳、姜聲鎬、羅相顯、朱滿明、鄭錫熙、金成基、姜泰熙、朱祥曦、韓東煥、李鍾午、尹元涉、李海天、金仁奎、姜錫熙、鄭周鉉、李元宰、宋佑卿、李鍾禹、李顯圭、李炳浩、金容男、李丙宇、白南東、禹濟賢、南相晋、嚴殷秀、鄭一海、李桂熙

◇乙組(四十四名) 李商泳、崔東五、崔益福、金利植、趙清元、劉鎬淳、李漢鉉、尹文熙、金正鎬、金英祚、張炳勳、金聲煥、趙祖根、李晋熙、金在周、千鍾圭、金永福、崔永岐、元元植、金永錫、張應圭、金在稿、徐雲卿、楊大鉉、朴興濟、崔貫圭、池學淳、徐仲植、郭熙煥、梁永涉、崔炳俊、申宗浩、朴東燮、朴雄鉉、姜晩秀、李龍熙、朴漢烈、金商勳、丁鎰鎭、張根福、吳文鎬、吳田會、金鋼根、尹洛淵

歸らぬ小學生

京城府外新堂里四五四內田總太郞氏長男東大門小學校六年生內田年秋君(一三)は十三日朝叱責されて家出、東大門署へ搜査願ひ

新醫學博士

醫學博士(京城) 松岡七美
論文―異なる濃度の食鹽水中に於ける赤血球の最小溶解濃度と溶血産物の性質

醫學博士(京城) 島田俊貞
論文―凍傷に關する研究

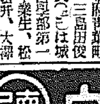

京城府本町一ノ三島田俊貞氏(三三)は城大醫學部第一回卒業生、松井外科の主任助手で、松井、大澤兩教授の指導の下に研究を續けてゐる(寫眞は島田氏)

けふの天氣
晴れたり曇つたり

金銀 白金 京城德力 京城明治町 電話本局 1572・4037・3939 2088・3688

開業 忠南長項驛前 原田寫眞館

刀劍 通信販賣 東京・芝・新橋五 小松劍衣堂 新聞名記入申込 目錄進呈

陸海軍 少年航空兵
空を守る少年航空兵
目下大募集中の陸海軍少年航空兵は小學卒業の學力さへあれば誰でも募集に應じられ、勇ましい軍人飛行家となれます。
少年航空兵 受驗準備講義錄 は受驗準備の爲に他に比類の無い內容を持ち既に合格者を多數出してゐます志願者は一刻も早く本會の見本を御請求下さい。(見本無料)
東京市麴町區內幸町一ノ五 帝國航空教育會

陸上 汽罐士 短期間の講習と僅かの會費で容易に而も確實に我國最初の本會の講義錄により受驗合格せられよ ハガキで申込次第內容見本無代で進呈す 東京市四谷區新宿二ノ三五 日本汽罐士養成協會

株式名義書換停止公告
來ル四月一日ヨリ第貳回定時株主總會終了ノ日迄株式名義書換ヲ停止致候
昭和拾壹年參月
北鮮製紙化學工業株式會社

朝顔・菊 カタログ 栽培法進呈 京都府宇治町 宇治朝顔園

雜誌 定價の半額 京城岡崎町五八 京城雜誌會 振替京城二二七五五

銃砲は確實の 金丸に限る 本舗 金丸銃砲店(西村洋行)

桃屋の花らっきょう

ツバメ寫眞機 無代進呈 ツバメ商會

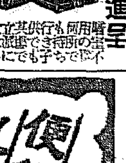

內科小兒科 コムラ病院

便秘性の乳幼兒に マルツエキス 富饒な榮養を與へつゝ 自然の便通を促す…… 安全無害の食餌療法劑 和光堂 東京神田 大阪南久太郎町 (見本進呈)

商業登記公告
株式會社朝鮮殖産銀行支店設置 昭和拾壹年參月貳日左ノ所ニ支店ヲ設置シタリ 全羅南道羅州郡羅州邑錦町拾五番地ノ七七 京城府黃金町貳丁目拾五番地 右昭和拾壹年參月五日登記 京城地方法院春川支廳

父秋山督次儀大學病院ニ於テ病氣加療中ノ處昨十二日午後十一時五十分死去致シ候ニ付此段御通知ニ代ヘ謹告仕候也
追而葬儀ハ明十四日午後四時元町一丁目瑞龍寺ニ於テ相營ミ申可候
昭和十一年三月十三日 京城府元町七番地 嗣子 秋山嘉久

本日ノ御葬儀 秋山家(元町) 西島家(大島町) 川原家(榮町)(永登浦) 各家御用達 ニシヤマアンダーテーカー

特約店募集 特許品 需要多大 販路開拓容易 利益多大 大阪市東區十二軒町二四 昭和化學紙器製作所

ハギレ モス人絹 小賣開業者ニ 卸 懇切指導 津村商會

花柳病科 皮膚科 泌尿器科 京城本町二丁目大和 植木醫院

京日案內

看護婦至急採用 內地人にして經驗ある方を相當優遇す 京城本町五丁目 松下病院

女子 入用年齡十六歲より十八歲迄高小卒程度 御來店は午後三時より五時迄の間に履歷書持參 本町二丁目 明治製菓賣店

古本 新古和漢洋書 特價買入御一報次第參上 京城本町二 電本四九五 群書堂

女中 至急入用 年齡二十五歲より三十歲迄 京城驛前 二見旅館 電話本局六八八番

女中 內地人を求む 二十歲前後の者一名 京城府大和町二ノ一六

高級事務員 年齡二十歲以上 履歷書持參 給面談

機械 製圖に經驗者 工業學校卒業程度 年齡二十歲より四十歲迄 但內地人に限る 給面談 姓名在社

募集 女子工手拾名採用 身元引受人を要す 京城南大門通二丁目 淸村製藥所

新車 同様アルエルオートバイ五馬力格安讓る 御希望の方は本局二〇一三番へ

恩給 立替は大勉強致し御有利に御相談致します 京城府古市町三五番地 三澤商會

特別案內

外務社員及特約店募集 最新發明 アイスケーキ機(一馬力日產一万本) 絕對保證付 衛生品收益多大高級有利事業 二和冷凍商會支店 京城南大門通二丁目 本店所在地 吳市西本通一丁目

店員募集 本年中等商業卒業生數名採用 希望者ハ自筆履歷書携帶本人來談 又ハ京城府職業紹介所(市內ニ限リ) 保證人二名ヲ要ス 面談時間午後一時至三時 內地人ニ限ル 京城本町二 村木時計店人事係

至急 醫員又は代診を招聘したし ○御希望の方は左記へ御來談下さい。 松原

本紙一萬號記念三千圓懸賞一等當選 森岡多作 人生謳歌 (91) 寺本忠雄畫

萬人の道 (三)

「はゝゝゝ、堤さんは怖い。僕は退却しよう。」

萬里子の前では變に脅迫を感じてゐた鍵次も、堤に對しては何故か急に氣が輕くなつて、から言ひながら歸り支度をした。

「おい、三波君、それや卑怯だぜ！」

「今ね、堤さん。萬里子さんからいゝ事をきいたのですよ。敗戰に適應するつてね。それで先日の職工の話ですけど、職工は職工で、

境遇のゆるせる範圍で善處してるわけです。つまり天職に對して最善を盡してるわけなんですね。日本中の國民が、總百萬圓の金持にならうとすることよりも、日本中の國民が、總理大臣にならうとすることよりも、日本中の國民が、自分自分の才能に適した天職に力を盡してゐる方が、日本のためにも、各個人にとつても幸福なんぢやないでせうか。それが例へつまらない職であつても、それが例へ小さな商賣であつてもかまひませんね。ね、さうでせう。奴隸なんて仰言つちやいけませんよ。だけど鍵さんはどうです？一つ其の良い境遇を利して、盛に活動して戴きたいものですね。いろんな事業を起しちやどうです。鍵次郎が活動さるゝのなら、失業者を出すどころか、失業者を救ひますよ。まさかなやなし、消費階級をゆきませんからね。」

「君は、フランシア・ドウ・キュレルのものを讀んだことがあるかね。」

「ありますよ。あの理窟屋の鐵父でせう。」

「あれね。『獅子の御食』かなんかのなかで、野蠻人は欲望がないから文明が無いつて書いてる。人間が贅澤をするところに文化や文明がある。そのため機械等の説明や總選がある。といふやうな意味のことを書いてるよ。」

「いや、堤さん。あれはキュレルの片理窟ですよ。野蠻人ならともかくも、職工や小商人だつて慾望はありますよ。なにも好んであんな汚い服を着てるのぢやありませんからね。つまりなんですね。鷲のやうな胃袋をしてるけど、雀ほどの食慾に制らされちやつたんですね。それで堤さんと來ると、猿のやうな胃袋の癖に、鶏のやうな食事をなすつてゐらつしやるといふわけですね。今に消化不良になりますよ。ウンと活動して戴きたいものですね。いや失禮しました。」

鍵次は素早く出て行つた。萬里子が後から追つて來た。

「もう、お歸りですか。」

今歸つて來た長身の靑年紳士が、鍵次に馴れ馴れしく聲を掛けて通り過ぎた。昨日香代子と訪んでゐた、あの長身の靑年紳士だつた。

（あれが萬里子の兄の猪彦だな）

鍵次はさう思つた。

「御邪魔しました。もう一度訊きます。しつこいけれど、あれは貴女ぢやありませんか。」

「いゝえ、私ぢやありません。」萬里子はきつぱりと言つた。

「さよなら。」

二人は別れた。

萬里子は其の儘立ち止つて、鍵次の後姿を見送つた。あたりには、もう夕闇が沈んでゐた。鍵次が門柱の側で、ちらと此方を向いて會釋をした。萬里子もあわてて會釋をした。併しその會釋は門柱の彼方に歩み去つた鍵次には見えなかつた。

（それぢや誰なんだ。）

鍵次は又しても惱んだ。併し長話で遅れ過ぎたので、驅け足で通りに向つて走り出した。通りへ出る曲角で、物凄い響きを聞いた。とたん、物凄い勢ひでトラックが曲つて突入した。

（抜けたッ！）

と思つたのは鍵次の錯覺だつた。彼は『ウン』と叫つて意識を失つた。

十四日番組（土曜日）

JODK

第一放送

午前七時一分（東）基礎體操講座（二十二）

同七時三〇分（東）朝の修養 日蓮上人の生涯（終） 武内大道

同七時五一分（東）ラヂオ體操 清水龍山

同八時一〇分 今日の天氣見込

同九時 衛生メモ

同九時一〇分 氣象通報（釜山）

同九時一五分 氣象通報 料理獻立

同一〇時三〇分（東）家庭講座 お米の新しい利用に就て 柴野和喜夫

正午（東）時報 日用品値段、鮮魚卸値段

午後零時五分（東）輕音樂（獨奏と二重奏）

一、木琴獨奏 (イ)ヴェニスの謝肉祭＝ホスター作曲…小森宗太郎編曲 (ロ)日本空軍＝小森宗太郎作曲

二、ハーモニカ獨奏 (イ)ジプシーの歌＝グローズ作曲 (ロ)エスパニア、カーニ＝マルキナ作曲 (ハ)花の歌＝ランゲ作曲 (ニ)セレナード＝トセリ作曲

三、マンドリン、ギター二重奏 (イ)六つの變奏曲＝ヂュリアーニ作曲 (ロ)夜曲＝シルベストリー作曲

木琴 小森宗太郎 ピアノ伴奏 阿部萬次郎 ハーモニカ 福島常雄 マンドリン 田中常彦 ギター 月村嘉孝

同零時四〇分 ニュース

同一時 母の時間 小學兒童の偏食とお辨當の注意 須江愛子

同三時一五分 婦人講座（釜山、朝鮮語） 香先と女性の注意 盧天命

同三時四〇分（東）氣象通報

同四時 ニュース（氣象通報、釜山）

同六時（名）コドモ日本史（第三回）日本武尊 植村芳男

同六時二〇分（東）コドモの新聞 關屋五十二

同六時二五分 心田開發講話（十一ノ一）心田開發と佛教 中央佛教專門學校教授 江田俊雄

同六時五五分（東）カレントトピックス

同七時 ニュース、天氣見込、聽衆紹介

同七時三〇分（名）浪花節 兒島高德 京山小圓

同八時一〇分（東）舞台劇 假名手本忠臣藏 七段目 祇園一力茶屋の場 －歌舞伎座より中繼－

＝配役＝

大星由良之助 松本幸四郎
斧九太夫 河原崎権十郎
鷺坂伴内 助高屋高助
寺岡平右衛門 實川延若
獨身 中村霜鶴
同 坂東大三郎
仲居 坂東三津二郎
同 市川三四郎
同 片岡我久之助
同 松本染升
同 松本高麗雀
同 片岡仁左衛門
遊女おかる 外に仲居大勢
竹本連中 太夫 竹本一登太夫
同 竹本重壽太夫
同 豊竹巌太夫
同 竹本音女太夫
三味線 野澤吉作
同 野澤直次郎
同 野澤八重造

同九時（東）時事解説 獨のロカルノ條約廢棄宣言をめぐりて 法學博士 吉田均

同九時三〇分（東）時報、ニュース、氣象通報、翌日の番組（ニュース再放送、京城）

同一〇時 ニュース（釜山 朝鮮語）（入學試驗合格者發表、釜山一商）（釜山）

第二放送

午後零時五分（東）器樂獨奏

同三時一五分 婦人講座 盧天命

同六時 お話 金汶植

同六時二五分 復習の時間（國語） 田川孝雄

同七時三〇分 時事解説 徐椿

同八時 唱劇 吳太石

同八時四〇分 歌詞 金鳳仙

同九時 連續野談（二） 廉秋岡

十五日き、物

同一一時四五分 入學試驗合格者發表（京城商業＝京城、東萊高普＝釜山）

同零時五〇分（聽）講演 滿洲にかける採金事業に就て 草間秀雄

同一時二〇分（東）歌謠曲 勝太郎外

同一時四〇分（東）浪花節 中村勘助 鶯中齋光造

同二時一五分（東）レヴュー ＝東京寶塚劇場より中繼＝

同二時二〇分 ラグビー試合實況（第二放送京城） 京城ラグビー＝京城師範 鐵道局＝水原高農

同六時零分（大）連續浪花劇 ＝桃谷演奏所より中繼＝ 忠子のいたづら日記（三月の卷） チェツチュウ座

同八時零分（東）長唄 勸進帳 中村七郎外

同八時二〇分（京）寄席＝中繼 京都新京極花月劇場より

同九時三〇分 入學試驗合格者發表（釜山中學）（釜山）

同一〇時 鍵盤交換放送（滿洲より）

り）洋樂選集 一、三重奏 二、チェロ獨奏 三、三重奏 四、ヴァイオリン獨奏 五、三重奏

午後零時五分 輕音樂（獨奏と二重奏）

木琴獨奏 小森宗太郎 ピアノ伴奏 阿部萬次郎 ハーモニカ獨奏 福島常雄 マンドリン 田中常彦 ギター 月村嘉孝

一、木琴獨奏

(イ)ヴェニスの謝肉祭 ホスター作曲 小森宗太郎編曲

ヴェニスの古い民謠、なつかしいしらべを主題にした變奏曲でむつかしい木琴のいろいろな技巧を用ゐた美しい曲

(ロ)日本空軍 小森宗太郎作曲 精銳なる我が飛行聯隊の信號ラツパを基調として飛行機の凡ゆる活躍を木琴によつてあらはした勇壯なる曲

二、ハーモニカ獨奏

(イ)ジプシーの歌 グローズ作曲 美しいジプシーの歌＝それは私の心をとらへてしまつたと歌ふ愛情を訴へるタンゴ舞曲

(ロ)エスパニア・カーニ マルキナ作曲 港に聞える賑やかなパソドブルエキゾチツクなスペイン特有の闘牛樂あふるゝ曲

(ハ)花の歌 ランゲ作曲 旋律的作曲家として有名なランゲ特有のロマンチツクの感じの

(ニ)セレナード トセリ作曲 深い抒情的な曲 題名のセレナードとして知られてゐるあこがれにみちた優美な曲

三、マンドリン、ギター二重奏

(イ)六つの變奏曲 ジュアーニ作曲 ジュリアーニは十八世紀イタリー吉樂隆盛期におけるギターの巨匠で又作曲家であつた。曲は十六小節よりなる古典的な典雅な主題から六つのバリエーションを形成しマンドリン、ギター共に旋律相交互し變麗なる形式美を有する作品八十一番である

(ロ)夜曲 シルベストリー作曲 このセレナードはイタリーにおける最も有名にして廣く知られたポピユラーミユージツクの一つで三四十年前ナポリで書かれたもの、南國特有の甘美なメロデイである

母の時間 午後二時
小學兒童の偏食と御辨當の御注意
須江愛子

清和女學校家事研究部では先年大門小學校兒童約九百人について食物の好き嫌ひを調査致しました。この調査は完全なものとは申されませんが、大體に於て野菜よりも動物性食品と果物類が好きであると云ふ結果を得ました。これは今日の大體の子供が肉や卵が好きで野菜が嫌ひといふ事實を裏書するものであります。この偏食といふ事は子供の健康の上から母親として考へなければならない重大な事であります。私はこの偏食の矯正といふことに關聯して此の頃の小學生のお辨當に就いて申上げたいと思ひます

午後六時廿五分 心田開發と佛教
中央佛專教授 江田俊雄

私は『心田開發と佛教』といふ題で、お話いたしますにあたり先づ第一講は『人生と宗教』といふ主題の下に、心田開發といふことが人間の生活に於て如何に重大であるか、そしてそれは結局、宗教的情操の涵養は宗教心の啓培によつてのみ最も有效になさるべきものであるといふことを種々の例證を引きながら申し述べて見たいと思ひます

浪花節 夜七時半
兒島高德
京山小圓

畏けなくも後醍醐天皇には逆臣北條高時のため、遠く隱岐の島へ遷幸遊ばされることゝなり、警護の武士に取圍まれ西の洞院より怪しげなる御輿に召させられ御傍かしき都を後に西の方へと向はせらるゝ。こゝに備前兒島の郷士にて備後三郎高德は、ほのかにこの事を聞き知り大いに怒り、途中に於て御鳳輦をお奪ひ參らせんと、一族郎黨二百騎を引具し船坂山にて今や遲しと待ちうける所へ『主上には播州今宿より順路をかへさせられ、今夜は作州院の庄の行在所に在します』との注進を聞いた高德は、我が計略も水泡に歸したるか、吾に思慮もあれば故事は國に立籠れと單身院ノ庄に向ひ闇にまぎれて御庭に忍び入り櫻の大幹に鬼趣の古詩を書きしるすと云ふ一齣

午後六時
コドモ日本史 日本武尊
植村芳男

日本武尊は神武天皇から第十二代目景行天皇の皇子樣で、あの有名な川上たけるや熊襲を御征伐になつたのは今から一千八百年餘りも昔の事であります。もとは小碓尊又は日本童男と申されました。大膽御勇敢な御性質で御身長三米に餘つたといはれます。當時は交通も不便で、都をはなれた九州や東國地方には丁度今の滿洲の匪賊の様に人民を惱しめた土賊の酋長がたくさんゐたのであります。景行天皇は數ある皇子様や御臣下の中から特に御年十六歳の尊を御選びになつて遙々九州まで御征伐におつかはしになりました。この時の有様は尋常小學讀本卷五に出てゐる通りであります。その翌年、都にお歸りになりますと、しばらくして東國の蝦夷の叛亂を御征伐に御出ましになり途中伊勢の皇太神宮に御參拜になつて御叔母大和姫の命から天叢雲の劍と當時では珍しい火燧石の袋を御受けになりましたこの二つのお品で燒津ヶ原の災難をのがれられました。又相模灘では大風浪のために弟橘姫をおうしなひになりましたが上總よりはじめ今の關東一面と陸奧の國の一部にまで御征伐になつて信濃の國から尾張にお入りになり御劍を尾張へ御殘しになつて伊吹山の山賊をお退治になりました。然し寒いこの山の氣候に御病氣にかゝられ、この上は一日も早く大和に歸つて御報告をと道を今の東海道にとつて御急ぎになりましたが御病氣は重く大和につらなる鈴鹿の山々を目の前にして鈴鹿か望郷の歌を口にせられながらあへなくおかくれになりました。尊をおまつりする神社は數多ある中にも能褒野御陵の傍らの縣社能褒野神社をはじめ滋賀縣栗田郡栗田町の官幣大社建部神社、大阪府泉北郡大鳥町の官幣大社大鳥神社などは有名な御社である。また草薙劍を御まつりした熱田神宮にも尊を御まつりいたしてゐるのであります。

京日臨時將棋（4）

（圖は四十二手迄の局面）香落番

七段 ▲池田卯八
六段 △來代吉三郎

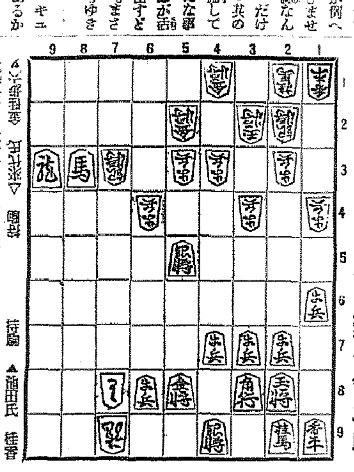

△來代氏 持駒 歩三
▲池田氏 持駒 桂香

▲七三馬 △六八と ▲同金 △八一桂 ▲八二龍 △七三桂
▲五八金 △六五桂 ▲六三歩 △八一歩 ▲九二龍 △九一歩
▲八一龍 △七一歩 ▲八二龍 △八一歩 ▲八四龍 △五七金
▲五九歩 △五八金 ▲同歩 △五九金打 ▲三九金 △七五角打

池田七段評 上手八二龍は面白くなかつた、此處は一枚の銀ではあるが六八銀と敵龍にあて七五龍なれば七九香打があるし九九龍なれば七一龍の手が有つて先手が幾り面白かつた

來代氏曰く 五九金打の手ではしの攻めも考へたが小駒がないと思い五九金と打つて見た

將棋欄の大飛躍
高段者爭覇戰
近く本紙に連載

本紙の將棋欄は日本棋院との特約により著棋大手合に於ける乙組棋士が昇段を賭しての熱戰譜を連載してゐますが、將棋欄もこれと對應する爲め今回特に斯界の最高權威『日本將棋聯盟』の後援を得て同聯盟幹部の高段者數十名を動員し待望久しき一大爭覇戰を展開し、更に多彩あらしむる爲め聯盟會長金易二郎先生に懇請して厖大なき講評のメスを振つていたゞき、前は將棋それ自體『讀み物』『觀物』として今まで餘り試みられなかつた對局者の棋風又は消息を臨時觀戰記中へ掲載することにしました

七段 溝呂木光治氏
六段 石井秀吉氏

この華々しき第一陣を飾る初手合せは關西に最も馴染の深い七段中での古豪溝呂木光治七段對石井秀吉六段の平香交戰、平手戰は目下の處絶對に必勝法なし、と云はれてゐる、事そのことだけでも如何に虚實至妙の將棋であるかが窺へよう、おばり屋の石井六段が、實戰家として夙に定評のある溝呂木七段の鋭鋒を如何に喰止めるか？この一戰は愛棋家にとつて、又棋道入門者にとつても必讀い好もの至りものたるを信じます

日本將棋聯盟後援

濕布に優る

エキホス

感冒 肺炎 肋膜炎 腹膜炎 咽喉痛

濕布劑の選擇に就て

特にエキホスを推奬する理由

一、國産品にして最も古き經驗と信用を有す
二、使用藥劑は優秀品を選擇、含量は常に正確なり
三、副作用なく、吸濕、竄透性强く、保温時間大なり
以上は他類似品の模倣追隨し得さる特徴なれば
四、製造元、嚴封のエキホスを特に御購入せられたし
小分、分賣品等は藥品の性質上著効を保し難し

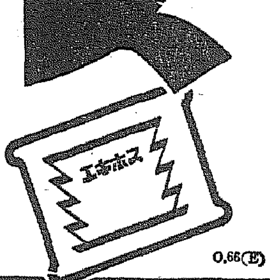

包装 一〇〇瓦 一三〇瓦 三〇〇瓦 二瓩 五瓩

信用ある藥店には必ずエキホスの備品あり

發賣元 株式會社 武田長兵衛商店
株式會社 塩野義商店
製造元 二已合名會社 大阪市東區道修町

0.66(五)

●受驗秘談「實はノーシンのんで行くつもり」と、善哉●

安價でよく効く 眼鏡肝油

お薦めする方
感冒にかゝり易き人 凍傷の豫防、產前產後に 腺病質 肺結核 肋膜 眼病 せむし 夜盲症 榮養不良による眼疾

メガネ肝油球

本舖 大阪市道修町 伊藤千太郎商會

高價で効果の少い加工品よりも

朝鮮郵船出帆

北鮮新潟連絡船 △部ハ船客扱ヒ
定員特等三十二名、普通五十名 丸、重噸三、〇三〇噸

雄基 三ノ日 午前六時發
羅津 三ノ日 午前八時 午後九時發
清津 三ノ日 午前十一時 午後五時發
清津 五ノ日 七ノ日 正午 午前十一時發
新潟 五ノ日 七ノ日 午前十一時 午前八時發
清津 九ノ日 午前十時 午後二時發
羅津 九ノ日 午後五時發
雄基 九ノ日 午後七時發
北鮮名古屋直行 東京―阪神―關門 コース

太祥丸 雄基三日 清津三日
北鮮東京行 釜山―關門―大阪―名古屋―清水―橫濱
佐賀丸 雄基七日 清津十日 元山十日
急行船 關門―名古屋―清水寄港
慶興丸 雄基三日 清津三日 元山三日
西鮮東京行 關門―大阪―名古屋―清水―横濱寄港
江原丸 仁川十日 群山 木浦

咸鏡丸 仁川十日 群山十日 木浦六日
北鮮名古屋行 釜山―博多―關門 阪神寄港
立神丸 雄基三日 清津四日 元山六日
○臨時運輸部御用船
△金剛山丸 雄基十五日 清津十六日 元山十八日
清津丸 雄基二十日 清津二十二日 元山二十三日
西鮮大阪行 釜山―關門―神戸寄港
○南部線 慶州丸 仁川十五日 群山 木浦
天江丸 仁川二十日 群山二十一日 木浦二十二日
○北部線 淡城丸 仁川二十二日 木浦二十三日 博多直行―神戸寄港
新義州丸 日 鎭南浦二日 仁川二日
新義州丸 日 鎭南浦 日 仁川 日
敦賀行 新義州 清津 城津 宮津
釜山丸 雄基十七日 清津十八日 元山二十日 釜山―博多―長崎寄港
鹿兒島、三角行
昌江丸 仁川六日 群山六日 木浦十日
博多直行船 長崎寄港
櫻島丸 大連三日 仁川三日
平安丸
北鮮上海、靑島行
平安丸 清津二十日 釜山二十三日 鎭南浦二十日 釜山二十三日
上海行 靑島延長―群山―木浦
平安丸
仁川 日 鎭南浦 日 釜山 日
靑島行 會寧丸 仁川三日 鎭南浦 日
大連行 櫻島丸 仁川九日 鎭南浦 日
昌江丸 仁川二十日 鎭南浦 日
清津丸 元山三日 清津三日 雄基三日
浦鹽行
△乘船貸金低廉船中食事付
△右ノ外臨時臨時船ヲ配給シ船客ノ都合ヲ取計ヒ居リマス
日本郵船定期出帆
歐州行 伏見丸 門司 神戸 橫濱 三月十五日 三月十九日 三月二十一日
桑港行 淺間丸 神戸 橫濱 三月廿四日 三月廿六日
歐州行 熱田丸 橫濱 神戸 長崎 三月十六日 三月二十日 三月二十三日

朝鮮郵船株式會社
京城南大門通り五ノ一 代表電話(2)本局四一九五番
釜山支店 大橋通 元山支店 海岸町 電話長三四番
仁川出張所 港町 電話長三五一番
北鮮出張員 清津府北星町 電話長一八番 朝鮮運送會社
京城代理店 電話(2)本局五一一一番 鎭南浦代理店 朝鮮商工會社

內鮮運輸仁川出帆

△阪神行 順 丸 『在港』 三月十二日
△阪神行 東 丸 三月十二日 十四日
△阪神行 昭 丸 三月十五日 十六日
△阪神行 津 丸 三月十七日 十九日
△阪神行 華 丸 三月二十日 廿一日
各船共都合ニ依リ關門、宇部ニ寄港仕ル可ク候

仁川港町四丁目 內鮮運輸組 電話一〇〇・二五番

仁川代理店 朝鮮運送會社 群山代理店 群山海運會社 木浦代理店 朝鮮運送支店 元山代理店 朝鮮運送支店 清津代理店 大地回漕社 城津代理店 朝鮮運送支店 雄基代理店 國際運輸支店

大阪商船出帆

北鮮門司阪神急行 內鮮連絡優秀客船
新造船 龍興丸 大同丸 洛東丸 就航

清津 雄基午前十時發 門司 三月十六日 三月十日 門司 清津發 前十時着
大連 釜山―博多―長崎
北鮮 武昌丸 清津發 四月七日 雄基 城津 鹿兒島 基 河南丸

大連內地直行 門司 大連發 切符發賣
大連發 午前十時 門司發 午後一時 早朝着
吉林丸 ばいかる丸 うらる丸 あめりか丸 はるびん丸 扶桑丸 吉林丸 ばいかる丸 うらる丸 たこま丸 しあとる丸

門司基隆直行 內臺連絡船 每五日目發
瑞穗丸 門司發 三月廿二日
高千穗丸 三月廿六日
蓬萊丸 三月十七日
(基隆着翌々日午後一時)
門司より神戸行大型船便多數あり
詳細は左記へ御問合下さい(案內書進呈)
京城府南大門通三丁目一〇六 東京火災四階

大阪商船株式會社 京城出張所 電話本局長一〇三〇番

船內代理店・案內所 清津 雄基 國際運輸會社
釜山 仁川 釜山商船組 慶田組
案內所 京城三越、平壤三中井、釜山三中井、安東大和商

ジャパンツーリストビユーロー

阿波共同汽船出帆

威海衛、芝罘、大連行
利通號 三月十八日正午 時出港 三月十一日午前 時入港

威海衛、芝罘、大連行
第三共同丸 三月廿三日午後 時出港 三月十五日午前 時入港
十六日

鎭南浦、大連、天津行
長山丸 月 日午後 時出港 月 日午前 時入港

▲朝鮮鐵道局主要驛ニテ乘客迎ニ連絡運賃物取扱仕候 乘客切符發賣所 京城三越支店內 ジャパンツーリストビユーロー 案內

代理店 仁川海岸町 野口商會 電話二四番・一七二番